京城日報

四月十九日夕刊（朝夕併せて八頁）

◇要求貫徹明瞭 我國民の執る可き途 珍田子斯く語る

十二日夜日本講和委員珍田子は在巴里日本新聞記者を集め左の如く語れり（巴里電報）

今回の講和會議に於て吾等の努力も遂に不成功に終りたるは甚だ遺憾に堪へず今日となつて我日本國民の採るべき唯一の方法は國家の實力を涵養し將來國民の發展を期する外方法無しと信ず米國大統領ウイルソン氏は最初より日本に對して同情を寄せ殊に歸國後多少其の努力の跡薄弱となりたるも終始日本の爲めに同情を注がれたるは事實なり而して日本の主張が兎も角も反對論者に依り相當に承認せられたることは幾分自ら慰さめて可なりと思惟す反對論者と雖も日本の要求を拒絕するに際しては甚だ遺憾に堪へざる旨を告白せり伊太利首相オルランド氏、佛國講和委員ブルジヨア氏、顧馬尼委員グラマルツ氏、希臘首相ウエネゼロス氏等何れも日本の爲めに緣助の勞を取り反對論者亦日本の要求を主義に於ては承認し或人の如きは縱令日本の要求が今回の聯盟規約中に挿入せられずとも其主旨は十分に諒解されたりと云ひ又將來國際聯盟規約に對し面白からざる形勢現はれ來るべきは必定にして日本の要求が遂に貫徹すべき時機來るべきは明かなりと述べし者あり

◇講和條件不發表 獨逸委員に提示する迄

（巴里特約員發電）四大國會議は講和條件を獨逸委員に提示する迄は之を發表せざるべく全權委員會にも附議せざる可しと併し他の委員が之に對し如何なる言を發するや見物なり

◇獨逸委員招致期

（巴里特約員發電）獨逸講和委員は四月廿五日ヴエルサイユに招致する旨公表さる

◇我艦隊佛伊訪問

公式に發表せらる、所に依れば目下地中海マルタ島碇泊中の日本巡洋艦出雲外驅逐艦四隻より成る日本艦隊は佐藤少將指揮の下に佛伊兩國を訪問すべく四月十一日先づ伊太利ネープルス港に到着の筈なるが佐藤少將及び將校は伊國政府の賓客として羅馬に赴き伊國皇帝陛下に謁見仰付けられ日本大使代理並に伊國海軍大臣主催の下に夫々歡迎晚餐會を開かる、豫定なり尚ほ同艦隊は十八日伊國を出發し佛國マルセーユ及びツーロン兩港を訪問したる後マルタに歸還すべしと（羅馬電報）

◇政友騷擾調査 村野代議士出發

政友會總務村野常右衛門氏は朝鮮北滿及び中部南部支那一帶視察の爲め隨員二名を隨へ二十日午後四時東京驛發渡鮮の途に就くべく往復約五十日の豫定なり尚政友會にては朝鮮騷擾事件調査の爲め更に會員を派遣すべく近く人選を爲すべしと（東京特電）

◎四制令發布

▲工場抵當令　工場抵當令は二十一日總督府制令を以て發布さるべきが右は全文九條及び附則一項より成り施行期日は追つて府令に依り規定さるべし同令制定の主旨は朝鮮經濟界の進展に伴ない工場及び工場財團の擔保に依り金融の便を圖らむとするに在り

▲財團抵當令　朝鮮財團抵當令は二十一日總督府制令を以て發布さるべきが同令制定の主旨は朝鮮に於ける輕便鐵道軌道工業及び鑛業に對し資金融通の途を拓き斯業の振興を期せむとするものにして全文六箇條及び附則一項より成り施行期日は追つて府令に依り規定さるべし

▲鑛業抵當令　鑛業抵當令は二十一日總督府制令を以て發布さるべきが本令は鑛業財團に關しては大體鑛業抵當法に依るものにして但書に於て同法中採掘權採掘權者鑛業權又は鑛務署とあるは鑛業權鑛業權者又は朝鮮總督とする規程されたり施行期日は追つて府令を以て定めらるべし

▲登錄稅令改正　別項の如く二十一日總督府令を以て朝鮮工場抵當令朝鮮財團抵當令朝鮮鑛業抵當令及び軌道抵當令等發布さるべきが右施行に伴ない登錄又は登記を受くべき者に對し相當登錄稅を課する必要あるを以て今回朝鮮登錄稅令を改正し制令を以て二十一日發布さるべく施行期日は追つて府令を以て定めらるべしと

◎水利組合補助規程條文

水利組合補助規程は十九日總督府令を以て公布即日施行のことゝなれるが右規程全文左の如し

第一條　水利組合を設置せむとするとき又は水利組合に於て其の區域を擴張せむとするときは、政府は本規程に依り事業の調査を施行し、又は補助金を交付す

第二條　調査の施行に在りては組合區域又は擴張區域の面積二百町步、補助金の交付に在りては、組合區域又は工事費に係る擴張區域の面積百町步に滿たざるものに付ては、本規程を適用せず

第三條　事業の調査は踏査及び測量設計に分ち道長官、水利組合の創立者又は水利組合の申請に依り之を施行す、但し政府の都合に依り之を要せず又は踏査の價値なしと認めたる場合は、此の限に在らず

第四條　踏査を申請せむとするときは申請書に、左の事項を記載したる書類及び區域を表示したる平面圖を添附し、朝鮮總督に提出すべし

一　豫定區域
二　地目別面積
三　旱水害の概況

第五條　測量設計を申請せむとするときは申請書に、左の事項を記載したる書類及成效豫定計畫を記入したる平面圖を添附し朝鮮總督に提出すべし

一　區域選定の事由
二　現況（地目別面積、灌漑狀況、水害狀況及灌漑河川の狀況）
三　計畫（計畫の大要、用水量、水源及幹線水路）
四　工事費概算
五　事業效果（生産增加概算及餘收穫の概算）

第六條　踏査又は測量設計を了したるときは踏査又は測量設計の申請者に踏査報告書又は設計書を交付す

第七條　水利組合の補助は工事費總額の百分の十五以內とし各年度の補助額は年度毎に之を定む

第八條　水利組合に於て補助を受けむとするときは、創立者又は組合長は第一號樣式の工事年度表を添附し水利組合の設置又は區域の變更の認可申請と同時に、朝鮮總督に提出すべし

第九條　水利組合設置の認可、又は組合區域變更の認可ありたるときは、前項の案中に對し其の補助見込額を通達す
水利組合前條の通達を受けたるときは申請書、決定豫算、評議會又は組合員の總會の會議錄寫及第二號樣式の工事豫定功程表を添附し、各年度毎に補助を申請すべし

第十條　水利組合の工事の設計變更に因り工事費の總豫算に對し一割以上の增加を要するときは、其の增加工事費に對し、之を補助の增額することあるべし、但し朝鮮總督の認可なき設計變更に關しては、此限に非らず

第十一條　前條に依り補助の增額を受けむとするときは、水利組合は其の事由を具し朝鮮總督に申請すべし

第十二條　補助を受くる水利組合工事に着手したるときは、五日以內に朝鮮總督に報告すべし

第十三條　補助を受くる水利組合は毎年度九月末日、三月末日現在に依り第三號樣式の工事功程表及第四號樣式の豫算現在表を翌月十五日迄に、朝鮮總督に提出すべし

第十四條　補助を受くる水利組合の工事該年度內に、相當の功程を認め難きときは、補助を取消し若は減額し又は交付したる、補助金の全部若は一部を返納せしむることあるべし

第十五條　補助工事の工事費精算額が豫算額に對し、一割以上減少したるときは水利組合は、其の差額に豫算額に對する補助額の割合を乘じて、算出したる補助金を國庫に返納すべし

第十六條　補助を受くる水利組合の工事竣功したるときは、第五號樣式の工事費精算調書及出來形調書竣功圖面を具し、竣功後三月以內に竣功認可の申請をなすべし

第十七條　水利組合聯合會を設けむとし又は設けたる場合に於ては、聯合會の事業として施行する工事に對し、本規程を適用することを得

定價　一部金参錢　一箇月金七十五錢　（前金）
廣告料　五號十五字詰一行一圓
京城太平通一丁目　發行所　合資會社京城日報社
發行兼編輯人　奧田直毅
印刷人　小川三之介
電話　振替京城三〇〇番

◎二大事業の計畫 朝鮮森林鐵道と朝鮮工業會社＝北鮮富源の開發

鴨綠江岸の大森林を本とする二大會社の計畫最近に於て生れ去る八日會社令により發起人總代より朝鮮總督府に出願の手續きをなしたり事業の內容は未だ詳報の時期に達せざるも（一）朝鮮森林株式會社（二）朝鮮工業株式會社にして共に資本金を一千萬圓とする大計畫なり發起人は大川平三郎澁澤同族會長澁澤敬三下郷傳平田中榮八郎其他內地一流の實業家十數名を網羅し朝鮮にても一二有力家の發起人あり東洋拓殖會社亦本事業との間に重要なる連絡を有し居れり

▲朝鮮森林鐵道　朝鮮森林鐵道は咸南咸興より起り同道を北に森林地帶を走つて長津を貫き鴨綠江岸厚州邑に到達するもの而して國境大森林の原木を咸興に向つて輸送し合せて木炭等の一般供給を行はんとする者たり聞く所によれば咸興より鴨綠江岸に到達する鐵道は總督府に於て將來國有線となす意もあるやにて、森林鐵道は廢軌式に則との敷設をなさんとするにあり右を以て第一期計畫とし更に第二期計畫としては咸北吉州より道界の山嶺を越え咸南惠山鎭に至る線並に滿鐵會鐵道古茂山驛より茂山に至る京滿江森林伐採の計畫も含まれ居れるが第二期第三期線は素より一千萬圓の資金にては不十分に付相當增資等の方法により計畫の實現を期すべく差し向き咸興厚州線の速成を努めんとするにある如し

▲朝鮮工業計畫　朝鮮工業會社は森林鐵道と姉妹會社にて密接離るべからざるものたり其本社並に工場を咸興に設置するか若くは元山を選むか或は又其中間に好位置を求むるかは未定の問題なる如くその目的とする所は朝鮮森林鐵道により搬出し來る原木にて紙料パルプの製造並に製材事業を併せて行はんとするにあり以て本邦に於ける洋紙の需要激增に對應し木材の不足を緩和せんとするにある如し

▲事業の特長　事業の概要は以上の如きが計畫の要點を見るに總督府營林廠の製材並に三井系朝鮮製紙會社のパルプ工場が鴨綠江の流筏により原木を獲つゝあるに對し該二大事業は鴨綠江水運に更ふるに鐵道を以てせんとするもの事業規模の大小並に計畫の內容等に立ち入つて比較するは尚ほ今日の場合之れを避くる事としたるも該義州の製材製紙の事業の原木を獲る時期が一年の半ば鴨綠江の結氷によつて之を杜絕さるるの不便並に出水その他の事故による原木の流亡を免れざるに比し鐵道輸送は年中之れを繼續し得るの便宜あり又パルプ並に製材を內地に供給する上に於て極めて便宜の地位に立てるは該事業の特長と稱するも不可なからん

▲北鮮開拓警鐘　唯問題は國有林の伐採を目的とする事業に營林廠の事業に大なる關涉を有ち來るを以て總督府の調査も極めて愼重なるべくその決定までには尚ほ若干の曲折を要すならんと該事業の企畫は實に北鮮開拓の警鐘にてその內陸の發展に寄與すべき効果の甚大なるは疑ひなし又鴨綠江岸に於ける國有林野二百餘萬町步の材量は無限と稱するも不可なく年々立木の儘腐朽し行く木材は莫大のものたり之等を利用せんとする該事業は國家的立場より見るも歡迎すべきものならんと

◎露貨慘落

露貨の暴落益々甚だしく十九日浦潮に於ける相場は金百圓に對し實に千四百二十留買ひ千五百五十留を示せり（鮮銀當局宛電報）

▲鮮銀當局談　右に就き鮮銀當局は語る今回の露貨の底拔的暴落は從來繰り返されたものとは趣きを異にし留の增發その增發せし留所有者の處分買から來てるらしい這回の暴落で打擊を受けたものは滿洲に於て甚だしいが目下の所未だ底を突いたとは見られない實に困つたものだが尙ほ一段の安値を示すかも知れぬ尤も朝鮮には露貨の手持ち少く大した影響はあるまい

◎西伯利經濟事情 オムスク紙幣過激紙幣と同視

▲鮮銀が昨年十一月哈爾賓朝鮮銀行出張所主任佐藤氏は哈爾賓朝鮮銀行出張所主任佐藤氏の談に曰く
鮮銀が昨年十一月時に出張所を設置して以來同所の取扱へる交換額（留と日貨）は四百萬圓に達したりこの中軍票は約二分の一を算せるが軍票は軍隊の防禦設備完了と共に各地方の小部隊にまで酒保設けられし結果として自然にその數を減じ隨つて一般交換額も漸次減少せるが一日よりは留勘定圓勘定の取引を開始し尙ほ爲替送金も行ふことになりしため業務は漸次繁忙となり成績も逐次上進しつゝあり

▲爲替送金額　は一月以來百三十萬に達し尙一般預金も次第に增加し今日にては該國人の預金十五萬留邦人の留預金五萬圓を示す露國人が鮮銀に對し預金をなし始めたるは日本を信頼し鮮銀を安全と認めたる結果にして大に喜ぶべき現象なりとす留は去る十日前後九百八十留に下落せるも之れはオムスク政府がケレンスキー時代の紙幣中二十留及び四十留の紙幣の使用を五月一日より禁止する命を發しその聲により下落せりといふも夫以外に輸送機關の缺陷及び

▲通貨の不安　が顯著に露國には地方的の代用紙幣多くクラスノスチヨコフ紙幣以外兵工廠、軍司令部が帝國銀行より受取り小切手を使用し居り實に雜多なる通貨あり市場の相場は八百となれり露國には地方的の代ることゝ無論なりとす然し留相場は次第に持ち直し予が出發當時は小切手といふは學校工廠などが必要とする經費を官廳より受ることとし國庫に申請し國庫の許可書を得てこれを帝國銀行の當座へ振込み百留の小切手を以て購買その他に使用するものにて額も制限なく實に不安極まりなきものなり然も此の小切手が流行され居るに於て露かざるを得ず尤もラムスク政府の紙幣を以て將來

▲小切手と交換　することゝなり居るもオムスク政府の紙幣は三月まで百五十萬留哈市に到着せるのみにて兎ても小切手と交換するだけの餘裕なく當分は小切手で流用するならんが鮮銀に於ては一切の交換を絕對に謝絕し居れりケレンスキー時代の紙幣及びロマノフ時代の紙幣を記るの外は一切認めずオムスク政府の紙幣は一般に氣受けよき模様なるも銀行としては未だ同紙幣の取扱をなさず過激派紙幣と同視し居れり哈爾賓市の錢

◎村落金融組合 鮮人理事登用

全鮮金融組合の數は三百四十箇所にて內村落金融組合三百十箇所都市金融組合は未だ三十箇所あり其の業務執行機關たる組合長及び理事は組合員中より選擧するを原則とする府の經營に委するの狀態に達せり政府より基本金を交附し以て整理の執行に當る理事は相當學識經驗ある內地人に對し朝鮮總督之を任命せるが此の制度は朝鮮の現狀に於て止むを得ざるに出でたるものにして或る時機に達せば村落金融組合も都市金融組合の如く組合員相互より理事を選擧せしむることをなすは當然の順序なるが之が前提として今回其筋に於ては理事見習三人宛を配置し其勤務すべき村落金融組合は道に於て指定することとなれり此等の理事見習は相當の學識資産信望あり且多年金融組合の書記又は郡書記等の職に在りて事務の經驗に富む者の中より採擢せられたるものにして總督府は今後の成績に依りては益々此理事見習を增加する方針にて其優良なる者は遠からず村落金融組合の理事に任命せらるべし

十二師團は來二十日までに全部武市を引揚ぐる筈又之と交代の第十四師團は十五日著の豫定にて予が出發當時既に先發隊到着せり

◎上半貿易

前年同期に比し激增
四月上半月に於ける朝鮮貿易は輸移出五百九十一萬五千三百四十四圓輸移入九百八十萬一千六百三十四圓合計一千五百七十一萬六千九百七十八圓にして一月以降の累計は輸移出五千百七十九萬四千百五十六十一萬七千八百二十六圓なり輸移入四千二百九十一萬四百八十圓合計一億一千六百二十萬六千百二十八圓に達し之を前年同期に比すれば輸移出に於て一千八百九十四萬餘圓輸移入に於て三千三百十七萬餘圓合計五千二百十一萬餘圓を增進し輸移出入の權衡は四月上半に於て三百八十一萬四千八百八十九圓の入超にして一月以降の累計に於ても八萬六千二百九十圓の入超なり

◎二月京城金融

米價崩落に依り市況沈衰せる折柄鮮人の舊慣たる陰曆の爲めに人心の緩怠と共に鮮人の購買力は著しく減殺せられたるも尚鮮貨回收の結果銀行預金增加し貸出共に前月より增加したるも預金の累計は輸移出百二十萬八千六百八十九圓の增加なり

▲活潑ならず　諸事業の後退は資金の需要少き等の關係に因り金融緩漫の狀を呈し前年同期に比し較的閑散の狀を呈し又特殊銀行の資金の需要あり共に增加したる一方預金貸出共總額に於ては前月より增加したるも大勢は依然緩慢狀態を持續して今日より見たり諸銀行の殘額を見るに預金は一千二百六十一萬五千六百四十七萬四千十三圓貸出五千九百五十九萬九千二百一圓にして之を前月に比する時は

▲預金に於て　は三百十一萬二千八百七十圓貸出しに於ては千二百六十六萬一千五百五十五圓を各增加し更に之を前年同月に比較すれば預金に於て二千三百六

◎取引所理事長問題

某有力者談　三井物產の高野氏が天日常次郎氏を仁川取引所理事長に極力推薦しつゝあるは隱れもなき事實なるが仁川取引所を三井系のものとなすを有利とせば兎に角然らざる限り三井傍系の色彩鮮なる大日氏の如きを公設機關の首腦者に据うる事は取引所の前途より見て慶すべきか否かは疑問たり更に今回取引所を破綻せしめたるは荒木並に淺の兩仲買人と云ふも不可なるが淺の商號三巴は淺こと大日と荒井三名の協同を三巴とせるものにて寧ろ大日氏と取引所を失態せしめたる關係は濃厚のものたる以外の事情の下に置かれし大日氏を理事長に推薦する高野氏の心事は不可解と云ふべくよろしく他に適任者を擧ぐるを必要とせん

◎取引所臨時總會 三十日に延期

仁川米豆取引所臨時株主總會は來る二十八日午後一時同所樓上に於て開催の筈なりしも十七日午後株式委員並に重役の會合を開き凝議を重ねたる結果更に總會に附議すべき必要案件を生じ十七日直ちに議案を指示し三十日開催の事に決し大々株主へ通知を發せるを以て自然二十八日の總會は延期となり附議すべき議案は前號の重役選任の件及び定款改正の件の外更に重役責任に關する件及び未收入金處分の件の四件なるべし（仁川）

◎鮮銀異動

十九日左の如く發表ありたり
司事　舘野貞記
營業局外國課長　司事　安田弘
東京支店外國部長

◎松永長官出張

京畿道長官松永武吉氏は山田地方主任を隨へ水原郡に於ける騷擾地、察の爲め十九日朝出張せり

人事消息

▲入澤重麿氏（京畿道第一部長）　安城郡水原郡に於ける騷擾視察の爲十八日出張即日歸任

▲今村鞆氏（京畿道事務官）　長湍郡開城郡方面に於ける騷擾視察の爲め十日出張の處十九日朝歸任

▲廣瀬正德氏（軍司令部經理部長）　十九日朝釜山上陸十時十分着、行（釜山特電）

▲千輪少佐　亀岡少佐に昇進したる軍司令部副官千輪市は野砲兵第十六聯隊附に補せられたり

▲森新館二氏（公州地方法院檢事正）　十八日夜入城不明火へ

▲渡邊勇八氏（朝鮮元山支店長）　同上

▲石川八十一氏（朝鮮釜山支店長）　十九日朝入城山本旅館へ

▲下俊氏（春川慈惠醫院醫官）　十八日朝退城

八面鋒

◆日本の人種平等案は不採擇に決せりと傳へらるれば、又前途尙ほ光明ありとも傳へられ、實に悲喜交々至るの感無きに非ざる也。

◆兎も角も去十一日の會議に於て、我牧野男が、同案を提げて、肉迫したるは痛快ならずとせず。當時の形勢を察するに、矢張り英米二大強國が、殆ど會議の大勢を支配しつゝある事を裏書す。總員十六名中、十一名迄は我提案に賛成したるも、ウイルソン君の妨害發言に依て、全會一致を強要せられ、遂に其の通過は見ざりしも、之れを以て未だ不採擇と云ふを得ざる也。僧問す、米國のモンロー主義採擇が果して全會一致を以て、通過したりや否や。

◆最近英首相が、其態度を一變し、米國大統領を棄てゝ、クレマンソー君を支持するに至れるは、講和會議內面の一端を暴露せしものに非らずして何ぞや。其前途は眞に暗澹たりと云ふべし、隨つて今後に在りては、講和總會議等の開催は之を期待し難く、萬一個々の問題を解決すべくんば、其は二國乃至三國間に於て、各別に諒解を圖る以外、會見的に原則の解決を望む如きは、恐らく不可能ならんか、されば會議は明白に、分裂の兆候を呈しつゝある者の如し

◆見よ、最近英國が獨逸に對し、寬大なる講和を爲すべしと主張し之れに對して英國亦對獨講和を先にし、偏ずの決意を仄かしたるが如き、這間の眞相を暴露するものに非ずして何ぞや。講和外交は今や全く秘密外交、暗中飛躍外交に還元し、意外の邊に、意外の變態を發現すべき形勢となり來れり、其の結果や果して如何。

◆殊にウイルソン君の歸米にして事實となれば、必らずや四頭會議の內訌は益々暴露さるべく、米國輿論の沸騰を釀すべきは、甚だ明かなる次第にして、講和會議の收拾は、愈々益々困難なるべく、次で來るものは、各國の內政的破裂ならん事は、今より想像するに難からざる處也。

◆一番危險なるは、先づ以て講和會議其ものゝ前途也。

面白き應用算と　おさらひの手引
家庭の算術

全部六册
尋常第一學年・尋常第二學年・尋常第三學年・尋常第四學年・尋常第五學年・尋常第六學年
廣島高等師範學校訓導　山本孫一君著
大判洋裝　毎册挿圖豐富　各四拾五錢　送料各六錢

兒童の好成績を望まるゝ父兄及先生に薦む

かういふ特色が有ます
學校で習ふと家庭でおさらひをする連絡をうまく考へて兒童がたやすくのみこめるやうに澤山の挿圖を入れて成績の悪い子供を救ひ優等生は益々進歩させるやうに教科書以上に爲になる面白い應用算を澤山載せてある

此本一册持つて順序を追うて根氣よく練習すれば六ケしい算術も面白い學科となつて中學入校の準備も不要となり先生も父兄も驚くほど上達すること請合である

東京本町　株式會社　博文館　振替東京二四〇番

廣告
◇帆柱及電柱用材
落葉松　長五十尺以上八十尺迄　末口五寸以上七寸迄（五百餘本）
◇江戶柳丸、角原木（壹千餘尺メ）
同材代用製函下駄用材に好適品
其他鴨綠江產各種原木、製材
右良材持合せ有之候間多少に不拘御用命願上候
新義州本町（電話一四五番）
荒木商會
京城黃金町參丁目（電話一四六四番）
荒木商會京城支店

二十日臨時休業仕候
京城金物商組合

保險金受領廣告
一金壹千圓也　被保險者　渡邊政一
右者豫而日清生命保險株式會社と保險契約致居候處先般死亡に付頭書の保險金正に受領仕候茲に同社の確實懇切なることゝ生命保險の人生に最も緊要なることを謹告候也
大正八年四月
江原道春川邑內　渡邊遺族

ネルチンスクの土窟厩舎（記者撮影）

◎地下で軍馬の冬籠
西伯利はまだ却々寒い　評判の悪い日本商品
留守第三師團長　中屋中將の土産話

留守第三師團長中屋則哲中將は昨年九月以來西伯利北滿方面視察中の處十八日夜京城通過歸東の途に就いた途中驛まで出迎へる記者に語る『西伯利はまだ却々寒うてチタ方面では昨今漸く山の雪が解け掛つた位であるから他は推して知るべしだ我が朝鮮に入つて始めて躑躅を見てなつかしい氣持がした出征兵士は初めて逢ふ嚴寒ながら廠舍内に於ける防寒設備が充分出來て居るので至つて元氣に皇國の爲めに働いて居る、ネルチンスク邊では二月の末頃は最低氣温が零下五十度にも達するので

▲其の困苦は容易でなかつたがあの方面は嚴寒の候には切風がなく三月に入つて始めて風が吹く位であるから只寒いと云ふだけで内地で想像する程の事はない、只困るのは馬であるが日本馬が零下五十度の寒氣と戰ふのは今回が始めてだけ随分研究した結果冬營中は窖藏の樣な

▲土窟を掘り藁や草を敷いて幾分でも防寒する樣にした此の馬の地下生活の成績は頗る良好であつた。浦鹽方面には朝鮮人が過激派に投じて居ることも聞かぬではなかつたがチタやネルチンスク方面には絶對にないらしく左樣な噂はつい一回も聞いたとがない過激派は種類がいろ／＼あるが眞實の主義を持つた者は

▲極々少數で過激派に投ぜねば殺さるゝから加入して居る——こいふ者等が非常に多い。彼の方面の露人は洵に朴直で且温順であるが少數の猶太人を除くと善人許りである彼等は小商人でさへ安う仕入れた品物は安う賣らねばならぬものだと考へて居るので戰前仕入れた品物の如きは

▲驚く許りの廉價で販賣してをる。之に引代へ昨戰後日本から入つて來た品物の御粗末で高價なとは到底御話にならぬされば露人等は日本品を使ふとを非常に嫌つて今は致方なしに使用するもの、良い品物が來る樣になつたら使用せぬと云ふてをる。

▲千載一遇の今日でさへ如斯き有樣では西伯利平定後の商戰は推して知るべきである我兵士等も西伯利に於る日本品がせめて東京の商店で賣つて居る位の品物であるならばと慨嘆して居る位である』

◎章公使
夫人と共に今朝　釜山に上陸

十八日別府より下關に引返したる章支那公使一行は同日午後出帆高麗丸に搭乘十九日朝釜山上陸釜山驛長の先導にて停車場ホテルに少憩の後章氏夫妻等は釜山駐在支那領事の案内にて自動車を驅つて市中を見物し午前十時發列車にて北行したるが少憩中章氏は語つて曰く余は二十年許り前一度此地に立寄りたるのみにて四年前東京に赴任の際は上海より乘船し釜山を經由せざりしが今日上陸して著しく其面目を改めたるを見て感慨殊に深きものあり尚ほ余の歸國に就ては種々の噂もある樣なれど要するに病氣は格別案ずる程のものに非ず謂はゞ各方面に挨拶の爲めなり云々又公使夫人も頗る上機嫌にて頻りに愛嬌を振り蒔き別府は大變結構でしたが東萊へも是非行き度いのです併し只今は其暇が御座いませんから又御縁が有りましたら此方へ參りますなど、話し居たり因に一行は總員十二名にて京城に一泊の豫定なりと（釜山特電）

◎鮮人悟る
天道教に反感を抱く者多し

咸北穩城地方にては過般の騒擾に於て死傷者を出したる爲面民の多數は是れ全く天道教主の命の儘に盲動したるの結果にして其の『銃丸的中せず』との信條は虚誕なりとし多年の信仰を捨て禮拜用器具を破棄する等天道教に對する反感を高めつゝあり▲平北定州でも騒擾勃發以來市日を中止し居る爲め同地所在鮮人は生活上に大打撃を蒙り之と全く耶蘇教徒及び天道教徒等の教唆煽動に基くものなりとして彼等に對する住民の反感激烈を加へたるに依り教徒等は續々逃走所在を晦ましつゝあり

◎海州地方靜穩に歸す
多過ぎて困る巡査志願者

警務總監部太田少佐は十六日より十七日まで黄海道海州地方を視察歸來せるが同氏の談に曰く『海州地方は目下靜穩である。學校も全部開校し、普通學校の入學生徒數も平年と何等異るところがない唯寺川、安岳、載寧等の耶蘇教徒の一部が稍や

▽平調を欠いでゐるやうであるが、之とても表面は靜穩である。而して民心が漸く平靜に歸したと云ふ證據には、巡査補、憲兵補助員等の志願者が多過ぎる位である。九化場、載寧延安地方の騒擾の跡を調べて見るに、官衙所在地の住民は決して暴行を働いて居ないが、他所から

▽押寄せた暴民が官衙を襲撃して居るそれから我々の殆んど想像も付かない事實は、田舎で檢擧された被告人を取返す爲めに、酒樽を搭ねて暴民に馳走し暴行を働かせて居るなどであつた

◎月一回の行狀調べ
安城郡民改過

京畿道安城郡陽城面にては騒擾の善後策に就き有志協議の上臨時に鄕約條規を作り之を各里に頒布し互に相戒しめて騒擾に加入せざらん事を誓はしめ今後每月一回里民集合して條規の讀會を開くと共に里民の善行非行を登錄し讀會の日に於て之を一同に報告するとし共同自制を鞏固にせんとに努め居れるが條規の趣旨漸次普及するに從ひ民心一般に平穩に向ひつゝあり

◎美味い魚
是から時季

美味い魚の喰へる時が來た京城ではこんな樣子かと魚市場について聞いて見ると昨今は京城にも鯛なぞ品物が澤山來る相である、元山からの荷が一番多く釜山、統營邊若くは麗水、三千浦あたりから來る十七日には統營からの荷が澤山あつた、値段は鯛や鰕が一番高く一貫目四圓から四圓五十錢位鯖は生の善いのでも一貫が九十錢から一圓位である今の市場を賑すは小鯛、鰕、白魚、鯖、章魚などで之から猶一層値安が續くだらうとの事は十七日市場相場は左の通りであつた（但し一貫目の値段）鯛四圓五十錢▲小鯛二圓五十錢▲鰕四圓▲鯖三圓▲海鰻一圓七十錢▲鰈七十錢▲白魚一圓八十錢▲鯔九十錢▲章魚二圓▲牡蠣一圓廿錢位

各地の騒擾

▲堤川郡（忠北）十七日邑内市場に於て多數の暴民警察署を襲ひ暴行を働きしが彼に死一、負傷二を出せり
▲榮川郡（慶北）十七日長豐面兩班の子弟五名は部落民を煽動せんとしたるも之に應ずる者一人も無く五名は直に逮捕せられたり

◎戸別割の等級改正
上流に増額し下流に減額
本年度第一期から徴收

時局の影響を受けて諸物價、勞銀其他總てのものが殆んど天井知らずに昂騰して行つた是れと同時に各官廳會社等では其の豫算の編成上一方ならぬ苦心を要したらしい京城學校組合の如きも八年度の豫算編成に當つては異常の考慮を費し殊に組合費の財源は殆んど

◇組合費の徴收に俟たなければならぬ所から從來の戸別割賦課等級に改變を加へ種々按配して以て其の財源に當てやうと計畫中であつたが愈々八年度第一期分から戸別割の賦課等級が大々的に改正されることになつた從つて各戸毎に從前と異つた金額の戸別割を納入せねばならぬことになつたが是は必ずしも從來よりも其の

◇賦課率を悉く引上げたと言ふのではなくて或る基準を捉へ之より上下に向つて一定の累進率を定めて賦課額を決定すると云ふ風な方針を採つてあるから元來戸別割の賦課等級は前年度も當局に於て改正されたのであるが其の當時は概して

◇不公平な賦課率だと云ふ不平が大分府民間に唱へられて居たかの感があつたが今度の等級改正は此の點から見て從前よりも遙に公平だと言はれて居る即ち從來の戸別割金額と今度新に賦課せらるゝ納入金額とを比べて見ても大體に於て中流以上の納入金額は增大せられ下流にある者は却つて減額された事になるのである假令ば從來の賦課等級は特等から

◇四十等迄とし特等の戸別割年額千五百圓四十等の戸別割賦課年額二千二百八十八圓として卅九等の年額二圓四十錢として一等を比較すると今度の方が七百八十八圓の増額となるにも拘らず

◇下級の方三十九等は新舊とも何等の變化なく二圓四十錢とせられてゐる又假りに二十九等を捉へて見ると舊等級に戸別割年額二十二圓であるのが新等級によると十七圓の賦課額で結局五圓低い事になる又三十五等所では舊の六圓二十錢が新の五圓四十錢即ち八十錢の低額を示してゐる尚ほ試みに上流方面を伺つて見ると二十等の舊等級による八十四圓は新等級による賦課額九十二圓で其處に八圓の

◇昂騰を示してゐると云ふ有樣で是を全體から見ると上流者生活の程度高き人々に増額され下流者生計の程度低き部分に減額されてゐると言へるだらうと組合當局者は語つた因に戸別割は所得税とは異なり必ずしも其の所得のみを標準として賦課されるものでなく其人の資産、所得及び生計の程度を參酌して賦課されることになつてゐるのである

◎騒擾判決
首謀者は三年

大邱に於ける騒擾事件首謀者李萬集等の公判は十八日午前九時半より大邱地方法院刑事廷に於て五味判事及長尾檢事立合の下に開廷左の通判決の言渡しありたり（大邱）懲役三年李萬集▲懲役二年六個月金兌鍊▲同二年金永瑞外四名▲同一年六個月邦光淳外四名▲同十個月壹個年李久寅外四名▲同十個月朴南俊外九名

◎醫學生の一大福音
一度資格を得ると五年間は有効

目下京城醫學專門學校で施行されてゐる醫師開業試驗の事は前にも書いた通りであるが第一部の試驗は十五日から始まつて十七日で終了した十八日は其の成績

◇審査の日で十九日には成績が發表された答二十日は休みで二十一日から二十三日迄は第二部の試驗が施行され二十五日に其の成績發表と言ふことになる以上第一部第二部の試驗をパスした者は追つて臨床試驗が執行される受驗者の

◇運命が決る答である是れに關し試驗委員長芳賀博士は語る『此の醫師開業試驗は數年前迄は第一部第二部の試驗はパスしても第三部の臨床試驗に及んで一度失敗すれば其の全部が無効になつて居たがそれでは受驗者に對し氣の毒であり又試驗委員も

◇敢て本意でないので自分が試驗委員長になつてから各部共其の一部分をパスした受驗者は自己の通過せし部に對して五箇年間の効力を認められると言ふことに改正したものであつて之は受驗者に對しては非常な福音であり又寛大な處置であらうと信ずる之に依つて例へば本年の春季に一部丈けの資格を通過して置いて秋季には二部の資格を得

◇來年春季に三部の臨床試驗に應ずると云ふ樣な事も出來る譯となり研究者の爲には却つて好結果を齎すことが出來るかも知れない』と因に第三部の臨床試驗期日は追つて發表される筈であるが何れ本月末頃になるだらう

◎掃除は斯せよ
本町署から注意

本町署管内にては既報の如く二十一日より春季清潔法を施行する筈なるが其方法左の如し
▲宅地及び家屋内外を掃除する事▲屋内乎、酒掃し床下、可成床板を取出して之を掃除する事▲濕氣ある床下には濕氣を充分ならしめ乾燥せる土砂若くは石炭殼を撒布する事▲井戸側、排水溝、下水、汚水溜等を掃除し破損の個所ある時は之を修理し必要の場合は其の改造又は浚渫を為すことゝ厠所、芥溜の掃除▲厠所の設備なきか又は破損の個所ある時は之が新設若くは修理を爲さしむべき措置を爲す、之等は清潔法施行前迄に一定の場所に片付け可成

▲傳染病、トラホーム其外傳染病の發生すべき所へ石灰乳劑又は生石灰の散布を爲すこと▲空家は本署に於て責任を以て清潔法を施行すること▲凡て清潔法施行日には必ず戸、障子其他の器具を取り出し掃除を爲すこと、家具及び家具は十時迄に戸外に出し周密なる掃除を爲すこと

◎モーリーは六箇月
十九日平壤法院にて判決　直ちに控訴す

米國宣教師モーリーに對する保安法違犯被告事件の判決は十九日午前十時平壤地方法院刑事公判廷に於て開廷せられたるが傍聴者は前日京城より出張したる米國總領事コルチス氏及び米國宣教師モヘット、モヴラー、モーリ諸氏並に米國婦人内鮮人等五十餘名に達し傍聽席は爲に立錐の餘地なきに至れり而して特別傍聽席には鳥山法院長列席し、高橋判事の宣告に先立ち其の證據として檢事局及び公判廷に於ける陳述を讀み聽かせたる上左の判決を言渡したり
米國オハイオ州生れ當時平壤新陽里番地不詳米國長老派宣教師エリー・ミラー・モウリー（四二）右の者に對する犯人藏匿被告事件に對し檢事東藤被干與し審理を遂ぐること左の如し
主文
被告を懲役六ケ月に處す

▽保釋を許さる
右に對しモーリーは辯護士大久保雅彦、森岡二三兩氏を介して控訴したるが尚ほ保釋金三百圓を納めて保釋を許可せられたり（平壤電話）

◎罹災民へ炊出し
負傷者は無料で治療

京畿道水原郡安城郡に於ける騒動は既報の通りなるが夜間險擧に狼狽の結果失火し爲めに附近の良民家屋に延燒したるものあり水原郡内郷南面、雨汀面、長安面、松山面に亘り約三百名の罹災者を出したるを以て道廳にては水原郡へ二班、安城郡に一班の救助隊を派遣し取りあへず罹災村落に假小屋を建て之を收容すると同時に一人前三合の飯米並に副食物或は炊出しを爲して救助に着手したるが水原慈惠醫院にても郷南面に臨時出張所を設立して負傷者の應急手當を爲し無料を以て治療に努めつゝあり負傷者は何れも騒擾首謀者にあらず附和雷同して萬歲を唱へたる輩なれども島嶼又は山中に隱伏して出で來らず進みて治療を受けむとする者少きより『良民は一切險擧せず此際速かに施療を受くべし』と面里長をして訓諭せしめつゝあれば罹災地の住民も其緒に安んじて救恤米を受け且つ醫員の施療を受けつゝあり

◎女の銀行員
三十名を採用

朝鮮銀行では行務膨脹に對應する爲め增加行員を各學校卒業の男子のみで補充し能はぬ現狀にあるより過日來女子行員を採用する事となり高等女學校卒業生に對し採用試驗を行つてゐたが十九日に至り三十一名を採用した當分雇員とし各課に配屬せしめたが成績の好いのは追々書記に昇す方針らしい

天然痘發生　（永登浦）
永登浦町百四十四番地朝鮮人女趙仁順當（三）は十七日天然痘に罹り目下森公醫の許にて治療中なるが之にて初發以來内鮮人を合して患者四名となり漸く蔓延の兆あり

◎獄にお灸　（山口縣生れ）
（山口縣生れ）京城府本町二丁目泉方寄寓住職松本一郎（二十）は昨年十月二十三日府内鐵洞飲食店杉本方寄宿先に於て時計一個外數點を竊取したる外又京城府内に於て合計五件の窃盗を働きたる廉にて杉山方にて二十三日捕はれ取調べの上十八日懲役十月に處せられたり

小さき新星

◇墨色が旨く出　ぬと泣き出す
高等女學校技藝科卒業の才媛　石井玉野さん

玉野（十七）さんも矢張高女優等卒業の才媛、何方かと云へば面長の眼の小さい顏に、光澤のいゝ束髮の映りもよく兩の頰に微笑を見せて『お見掛け通り父が病氣をして居りますので母と共に一時も早く全快する樣に神かけて祈つて居ます、而うして何うすれば懸念しない父の氣分を清快に導く事が出來ようかとそれのみに心を痛めて居ます、はい、學科の中では數學、地理と云つた樣なものが好きですが繪は小さい時から餘程好きでよく惡戲をして居ましたそれが嵩じて將來は畫家になり度いと云ふ希望を抱く樣になりまして暫時東雲先生に就て勉強しました。はい日中丸病院に入院中のお父樣の看病に餘念ない本籍の方ですかほんの初歩でお話する程のものでは御座いません、けれど、續けて研究致し度いのですけれど父が病氣なのですから……然し、是から直ぐは朝鮮銀行の方へ勤める事になりましたので夜の餘暇にでも研究致しましやう』と優しいしんみりしたお話でした。病床に横たわつて居らしたお父さんは『彼の子は大變觀世音に凝つて日本畫が好きです繪を描いて居る中墨色がうまく出ないと泣き出します』と此お話でも玉野さんの繪に熱心な事はわかります。病室に生けられた櫻は既に盛りを過ぎてハラ／＼と散つて居ました。（寫眞は玉野さんの作品は問題ひでした）（前寫村上貴美子さんの作品は間違ひでした）

浄瑠璃

▲内地から來た或天狗が少々皮肉ならいが京城のプトの様に浄瑠璃は思ひやうに語る事は出來ぬ『不自由な大阪へ旅立しやい』は是れも皮肉▲市の或る新聞が紙治に顔を出してゐるのであるから、誰もが人氣で座敷でもよく紙治を語るだらうと云ふ、マサカそんな事もあるまい▲文平は仁川に足を停めてゐたやうだが此頃向消息がない、群山の或る會へは右衛門も一時仁川に歸在してゐたが今は古巣の群山に歸つてゐる。仁川は何うも振はぬやうだ▲或天狗が南瓜の種を嚥して呑めば聲がよく出ると聞いて試みたが一向効目が無い、自棄になつて種を鵜呑みにして喉を痛めたさうだ▲舌の短い人より長い人が浄瑠璃が巧く語る。口の大きい人は聲がよく響くと云ふ。是れも當てにはならない

◎安東縣の此頃

十三日の日曜はどんよりと曇つて居たが朝來の和氣に誘はれて家族や友人同伴で……つて來るのも愛宕で櫻も嬉しい蕾を吹き柳も若々しい芽を生じて常盤街の蘂の色彩も著しい冬の総色から離脱して新しい若々しい緑の色に飾つて來たの

◎邦人米國より追放

入港客

十八日午後入港壹岐丸一二等客……
十八日午前入港新羅丸一二等客……
十八日午後入港對馬丸一二等客……

京城地方天氣

晴一時曇

▼京城氣温▲（十九日）最高、最低

國末式ベント金庫
進歩せる學理と最新の機械力とにより製作せられたる……國末式ベント金庫は人爲的破壞は勿論猛烈なる熱火と重量物の墜落に無限の抵抗力を有するは國末式ベント金庫の本領とす
内閣諸官省御用　金庫製作所
國末金庫店
東京市日本橋區通四丁目　電話本局三八五番　振替東一九九〇号
△官衙入商品目錄は御報次第進呈仕候

内科　眼科　小兒科
京城黄金町三丁目赤門通（電車停留所前）
本田醫院
院長　本田建雄
附屬　京城肛門病痔疾療院
肛門病諸附并疾特種注射根治療法解説書入用の方要郵券十二錢
電話二四四二番　振替京城三二八番

産科　婦人科
京城壽町　電話一二〇一番
二宮醫院
醫學士　二宮亮吉

大阪市　江坪
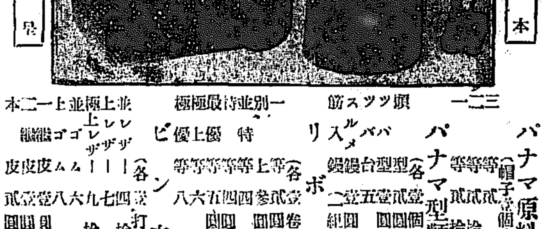

嘲子の原料と附屬品は何でも揃つてゐる
高麗柳詰
一二三　一別並特最極極上　並上極並
パナマ原料（帽子一個分値段）
パナマ型類
リボン
ピン
皮

△繩、叭、蓆、蒸二繩ハ永登浦分監
△簑、笠、柿澁、手綯各種特製、各種取揃
陸軍用達　荒物問屋
京城龍山三角地　金川商會　電話六四八番

今が染め時季
新見本各種取揃

合資組織
京城本町二丁目八十六番地
京屋染物店
長電話一四一〇一九五番　振替京城五二一番

精製フエルト●アスフアルト●輸入便利瓦●防水工事●陸屋根工事
京城永樂町二丁目（電話一三三五番）
徳田商會

天道教 (六)

伊藤韓堂

◇崔濟愚の傳道◇(三)

=其の思想と天命說=

▲崔濟愚即ち水雲大神師生前の著述は只一卷東經大全在るのみである。東經大全には布德文、論學文、修德文、不然其然、祝文、呪文、立春詩、絕句、降詩、座箴、和訣詩、歎道儒心急、其他三四の文章が掲載されてをる。之に由つて略其の學問と思想とを窺ふことが出來る。

▲布德文の劈頭に於て『蓋自上古以來、春秋迭代、四時盛衰、不遷不易、是亦天主造化之跡、昭然于天下也』とあり。宇宙の森羅萬象は凡て是れ天帝の支配し給ふ所而も上下の『愚夫愚民は未だ雨露の澤を知らずして其無爲にして化するを知る』と嘆き

▲『一動一靜、一盛一敗、付之於天命、是敬天命、而順天理者也』と天即ち我れ、天人一體たると天理に順ひ、天命の背くべからざるを說き『天心即人心』何有善惡哉』と天即ち我れ、天人一體たるを以て性善說も性惡說もあるべからずと心に善惡なきを主張し『爲君子而合天地之德則爲人所貴而享天樂也、爲小人而違天地之命則爲人所賤而受天苦也』と人は即ち天の一小部分にして心正しければ天德に合し、心正しからざれば天德に合せずと。

▲天帝賜ふ所の唯一の仙藥たる靈符も『用病則或有差不差不順道德一々無驗、此非受人之誠敬耶』と彼の說く所は頗る單簡で其經典に顯はれたる千言萬語も之れを約むれば『天は宇宙を統轄す、故に天命に順ひて違背すべからず、心に正氣を守り恒に誠敬信を失はざれば、天帝下し給ふ靈符の感應し幸福たるべし』と極く俗耳に入り易く說き、ただ天を尊べ、天を禱れ、禱りて天德を養へば三災八難も去らむ。と云ふのである。

▲されば何等の教養なく信仰なき當時の下層社會の民衆は、早天に霓を望むが如く天道教に入門して教へを乞ふ者日に〳〵増加し僅々三年の間に於て慶尙、江原、忠淸の諸道を風靡し到る處『侍天主造化定永世不忘萬事知』の十三字の呪文を誦するに至つた

▲此の天道教が數年の間に於て南鮮一體の地に跨り數萬を以て數ふる信徒を得たのは單に其の教義が單純で俗耳に入り易かつた許りでなく、又崔濟愚が恰も神人の如く生きたる人を蘇し、死したるを蘇生せしめ、或は疾病を醫し、或は大河を渉るといふが如き奇怪なる言動に驚歎し之を崇め欽んで進みて其の門下に歸したといふ許りでなく、外に一つの大なる理由が含まれて居つたのであつた。

▲夫れは、當時の時代風潮が所謂に儒教の形骸のみなるに飽き、佛教の墮落に失望し、綱紀の弛緩に惱み、貪官汚吏の跳梁跋扈に嫌悪避くべき地なく、時窮まつて偉人出づるを俟ちつゝあつたからであつた。

▲此の時代思潮の歸趨と民衆の渇望を察し、其の缺陷に乘じて教門を開き、愚民の俗耳に逆らはざる儒教、仙教、佛教を合一し純化せりと稱する美名の下に、信仰的道德の基礎を建設し、枯渇せる民心救濟の旗幟を翻した崔濟愚は朝鮮近世史上傑出せる一人物と云はねばならぬ。

滿洲遠邇 (二)

一貫生

▼引き締つた街

大連と云へば、露西亞がまだ滿洲に頑張つて居る際、此處を唯一の要港として、南北滿洲の呑吐港とし、チンニーワと稱する一漁村に大に手入れをして、其の名もダルニーと改めた、當時露西亞は七百萬留の大資本を抛ちて市港湖の大工事に著手し、萬事大規模を以て、著々其の設備を進めて居た處へ突發したのが日露の戰役である。で工事未だ全からずして此大事業は中止さなり、此の地も戰爭の渦中に投ぜられたが遂に我軍の占領する處となつて、後には日本の手に移つて其の名も大連と改められたのである、と云へば總てが露西亞式に出來て居るかと云ふと其うではない、露西亞の遺物と云つては、即ち一部にある露西亞町丈である、くすんだ赤瓦の屏が連つて、同じ色の家が棟を並べた處は、あはてた幽靈が晝でも出相に淋しい町だ、然らば他の大部分は何うかと云ふと、市街は重に露國時代の設計を襲用したらしく、中央に大廣場を設けて、其れから蜘蛛手形に街が四方に擴がり、而して其他の三四箇所にも小廣場を設け、其處から更に又蜘蛛手形に街が擴がつて居るので、大小の蜘蛛が夫れ〴〵網を張つて、獲物を待つて居ると云ふ形である、だから市街は整然として、建築も好く揃つた洋館造りで宏壯な街を開けつ放しで奥迄も覗かる、嫌な日本流の商店はない、で彼の支那一流の商店と軒を並べてもしつくり合つて、市街を上から云つても好く整つて居る、彼の紺納簾を垂れて、種々の物を軒にぶら下げて裏の方を見ると光線の惡い處に、諸種の品物を積み、前垂かけの番頭さんが勘定場に悠然煙管か何かで構へ込み、店には小僧大僧が鉢にでも齧りかゝつて、エイッ入らつしやいとは如何にも引き締らぬ處がある、此の世話敗世の中にチトかけ放れて居る、大連には夫れが無い、無い丈に何だか引き締つて見ゐる、が、其う云ふ街を見馴れて居る人には大連の街は淋しく見ゐる、然らば何方が好いかと云へば、其の樣な事は拙者の受け持ちではない、其の道の人に聞いて見るが好い

少女小說　哀れ犬の死 (上)

八島柳堂

花子と靜江は、仲の善いお友達でした。或る日兩人は、暮かかつた港の街を散歩して居ると、黑山の樣な人だかりを見付けました。花子は、ふと立ち止つて、

『ちよいと靜江さん、あの人群を御覽！何が起つたのでせうね』と、靜江を顧りながら申しました。靜江は、そんな事には一向興味を持たない樣に、

『醉つぱらひでも寢て居るのでせうよ』

と見やうともしませんでしたけれども、生眞面目な花子は、その樣に無造作にこの人群を見て終ふのは、餘りに不人情であるやうな氣がして、何は兎もあれ行つて近寄りました。人群の中は靜江が云ふ醉つぱらひとは大違ひの小さい箱車に乘つた、一人の見すぼらしいお爺さんでした。

お爺さんは、周圍を取卷いた人達にむかつて何か云ひながら頻りに頭をピヨコ〳〵と下げて居ました、さうして、その側には、可成大きい一匹の犬が椀を口に咬へ、前足を上げて、ちやんと坐つて居ました。それは人達に施乞ひをして居るので、直と乞食である事が知れました。花子は、それを見ると、もう胸が一ぱいになつて、熱い涙が頬を傳ひました。

『まあ、可哀さうだわね……』

お友達の靜江もそれを見て、

『花子さんは、乞食を見て涙を零すなんて、隨分泣きべそよ』

と笑ひました。

『でも、可哀さうぢやありませんか、私、あの可哀さうなお父さんと、さうして不憫な犬に何か惠んでやりますわ』

と花子は懷中に手を掛けると、靜江は、慌てゝそれを押し止め、

『お止しなさいよ、何が可哀さうですの、私、一寸も可哀さうに思はない事よ』

靜江は花子の手を引く樣にして歸つて行きました。

花子は靜江と別れてから間もなく家に歸りました。

花子の樣子は何んとなく沈み勝ちでした、お母樣は素早く花子の沈んだ樣子を見付けて

『花子お前何うかしたのでは有りませんか』

とお尋ねになりました。すると花子は簡單に

『いゝゑ』

と答へましたがその面には悲しみの色がありありと表れて居ました

『お前ほんとうに何うもしないの』

とお母樣は重ねてお尋ねになりましたので、花子はお靜さんと不憫な犬の乞食の事を殘らず話しました、それを聞かれたお母樣は、

『まあ、お前の優しい心掛には母ながら感心しますよ、そんな事なれば早く行つて惠んでおやんなさい』

とお金とお菓子を下さいました。

花子は大層喜んで

『阿母樣有難う、それでは私一寸行つて惠んで來ますわ』

と乞食のお爺さんの處へ馳せ付けました。

◎豆粕保管問題　大連に於ける

豆粕の保管に係る豆粕は長期に渉る時は氣溫の關係上量又は變質を來す慮あり從つて豆粕の聲價に及ぼす影響頗る大なるものあり之が爲め種々紛議を生じたるが埠頭事務所は之が對應策として

◇夏季製產豆粕 の受入れを快速にし右の缺陷を補はんとして昨年十月以來六、七、八、九の四箇月間夏季製產豆粕を皆混合保管より普通保管に改むることゝしたりしが近時重ねて調査研究する處ありしもの如く前述の如く夏季製出品も頗る便宜あるべきも改むるとせば普通保管品となれる之れが反動を蒙り受入遊節を來し前顯により減量、變質等を誘致しその折角の豆粕

◇聲價維持策 もその旨に背馳するなきやを慮り夏季普通保管制度は徹廢し一年を通じ凡て同樣の取扱ひとなし夏季間の減量に對しては現品の定量を豫測し減損だけ最初に增加し之れが補塡とし他には一定の期限を附して取らしむるとせば前陳の弊害除去し得らるべしとなし此程右の提案を重要物產及び取引人組合に交渉する處あり兩組合にては之れが爲め役員會を開催協議を重ねつゝあるもの、如し(大連)

◎南滿製材改組　百萬圓に增資

南滿精糖株式會社の姉妹會社たる南滿製材公司は從來資本金二十萬圓の合資會社なりしが戰後經濟界の趨勢に鑑み益々發展の必要を認めたるを以て近く資本金を百萬圓に增資し株式組織となす事に決定したる由なるが發表迄には猶多少の時日を要すべしと(安東縣)

◎國澤氏送別會

國澤新兵衛氏は今回滿鐵職制改正に伴ひ退任引退することゝなりたるより中野署長、石本市長、村井由太郎氏等の發起にて同氏の爲め二十日午後六時半より大和ホテルに於て送別會を開催すと(大連)

◎大連商議役員會

大連商業會議所は十四日午後二時より役員會開催、滿蒙四鐵道急設方建議外數件に關し審議する處あり加藤管理局長も特別委員として列席せり(大連)

◎野村社長訓諭

滿鐵社長野村龍太郎氏は十二日東京支社に於て滿鐵社員に對する訓諭を發し十五日同社報を以て發表せり(大連)

切味保證　西洋かみそり

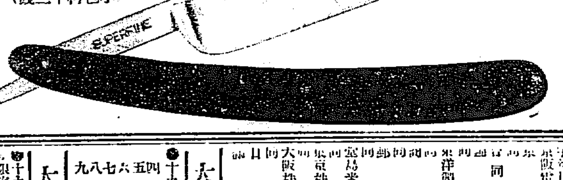

甲　貳圓
乙　一圓六十錢
丙　一圓三十錢
丁　一圓十錢
(小包料二十錢)

發賣元　京城大平通り　京城日報社代理部　振替京城三〇〇番

商況

東京現株中値

[illegible]

東京株式特電

[illegible]

東京期米手電

[illegible]

大阪株式特電

[illegible]

大阪三品特電

[illegible]

大阪期米特電

[illegible]

神戶期米持電

[illegible]

下關期米持電

[illegible]

◎燐寸の對抗戰

[illegible]

◎麥粉聯か動搖

[illegible]

◎洋灰底堅し

[illegible]

◎食鹽下澁ぶり

[illegible]

◎石灰好賣行

[illegible]

◎銅は前途混沌

[illegible]

◎味の素値上げ

[illegible]

◎京城在庫穀

[illegible]

下關市場

[illegible]

京城正米

[illegible]

南大門廻漕

[illegible]

釜山正米市場

[illegible]

生魚市場

[illegible]

各地商況

[illegible]

仁川期米

[illegible]

東京三十圓

[illegible]

▲滿洲粟と荷主

[illegible]

▲外米の受渡

[illegible]

北濱たより

[illegible]

演藝案內

有樂館　[illegible]

文樂座　[illegible]

壽座　[illegible]

黃金館　[illegible]

大正館　[illegible]

浪花館　[illegible]

壽館　[illegible]

各種硝子　小野玻璃器製造所　[illegible]

商業登記　[illegible]

法人登記公告　[illegible]

しんぞう　[illegible]

內鮮人社員募集　[illegible]

日本勸業銀行取扱店　日本厚生株式會社　[illegible]

株式現物　[illegible]

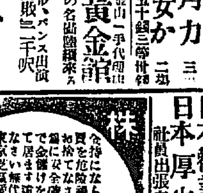

醇清酒　特約店　京城岡崎町　嶋屋總本店　電話九〇三番

見よ　青全勝油　赤全勝油　カーバイト　破格提供　釜山蠟油商　立石商店　▲勿逸▼

矢野テント　天幕雨覆日覆製造販賣　矢野テント商會

日本名刀傳　廿一

東京　田邊南龍講演

伊勢太郎正俊　（四）

正俊は此の稻荷山へ父のお禱り參り、勞々己の業の上達するやう願を掛けんと、冷水を以て身體を淨め、一心不亂に祈りを籠つて居りまするご、丁度三七二十一日目のことでございます、四邊森として少しの風も無く、氣候もいつもより暖かく心地好きまゝに、正俊は思はずトロトロと假睡みまするご、顔を撫づるものがありますから、兩眼を開いて見まするご、白裝束に長き白髪を垂れて佇み給ふ貴き御姿に太郎正俊は思はず兩手を突き、頭を下げまするご、御聲爽かに『若者よ、汝の心掛天晴なり、其の心掛を何時々々忘る・なよ、

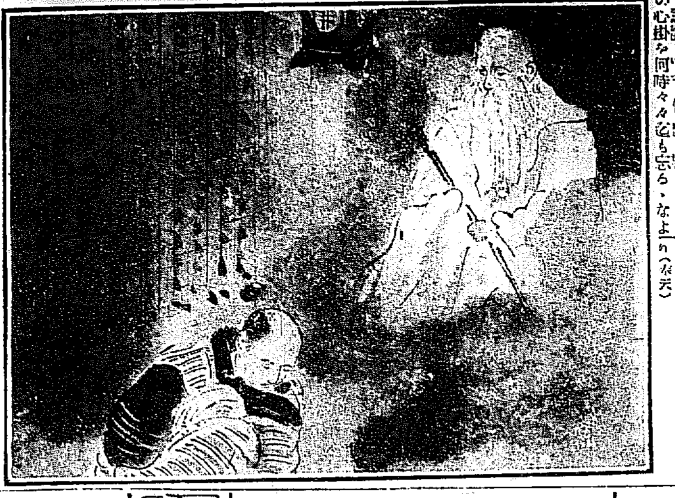

心正しく業を勵めば、汝の志す望みは必ず達せらる・ぞよ、是れより東國に赴いて良き師を求むるは最も宜し、何事も一心に勵むが肝要なり、早く東國に赴くべし、努め怠るな但し是れから修業中に種々の危難に遇ふべくまた、人の嫉妬も受くることあるべけれども、いつも正しき道を踏み、志操堅固に構ふれば、其の危難をも免るべし、努々忘る・こと勿れ』と、温顔に微笑を湛へて宣ふのを聞いて、正「ハ、、有難き御言葉、謹んで御禮申上げまする」と述ぶる我が聲に氣が付き、四邊を見れば一向に人氣無きお社の御内『さては稻荷の一夢でありしか、確に現はれ給ひしは大明神樣の御神體であらせられしに相違なし、あら勿體なや』と三拜九拜して、夜明けて後神官に其事を申しまするご、神官も非常に感じて貴方の眞心が神慮に通じ申したのであらう、正夢に相違ない、ご申されたので、太郎正俊は更に神官にも禮を述べ、東國といへば鎌倉のことであらう、父の遺言通り鎌倉へ往けば良き師を得らる・であらう、貞宗殿こそ我が頼む人ならめ、神のお告げ、誠に父の遺言符節を合せたる如く、是れより嬉しきことなりご、一端京都へ出で禁裏御所を拜し名所を見物して、一度桑名の我が家へ歸り母にも神のお告げを物語つて、東海道を下り、足に任せて相州鎌倉へご參りました。

◎小林胖生氏歸泰　新炭坑理事小林胖生氏は夙に所用を帶び北京に向ひしが十四日夕京奉線にて歸泰大和ホテルに投宿せり（未完）

◎大田料理店統計　大田十四軒の料理屋に於ける三月中の遊客人員及遊興消高は遊客三千五百五十四人遊興消高一萬五千八百九十一圓九十四錢にして内内地人三千二百八人金額一萬四千九百七十三圓四十錢鮮人三百四十三人金額九百二十圓九錢外人三人金額十三圓二十錢なるが更に之を一人當り費消平均額を示さば内地人四圓六十六錢鮮人二圓六十三錢外人四圓四十錢なりと

四月二十一日

（舊三月二十一日）月曜日　▲みづのえ　▲一白　▲暗劍北　▲大安　▲張

▼一白▲周圍に氣を配るべき日也
▼二黑▲世話の甲斐なき日なり
▼三碧▲寶の手に入る日にて思ひたちたること萬事進んで吉なり
▼四綠▲願つたり叶つたりの意のまゝになる日にて萬事進んで吉也
▼五黃▲骨折り甲斐のなき日なり
▼六白▲世話の甲斐のある日也
▼七赤▲自分の功績の顯はる・日
▼八白▲物ごと都ち勝ちなる日
▼九紫▲横槍を入れらる・虞ある日

新柄　縞セル　一反の只二圓二十錢也

東京市日本橋區本石町一丁目關谷商店は品質優等柄合新進の縞セル五千反限りの特賣を始めたが流石呉服類毛織物類の問屋として一頭地を拔き見切屋の本領を發揮して居ます丈に上等縞セル甲號三圓九十錢乙號二圓八十錢丙號二圓二十錢特別上製六圓五十錢英ネル特等品三圓三十錢と云ふ斷じて他店の摸倣を許さぬ破天荒の安賣は同店の一流の長所として本紙愛讀者に照會をなす所以也希望の方は男女別年齢を記し申込ば柄風親切に選び責任を以て送るとの事且同店は創業七週年の紀念として一反の注文毎にメッキでなき十八金色の指輪を一個宛無代進呈をなす由

ぢんぞう炎

チンゾウ　腎臓炎に特效の良藥あり同病にて困難の方は端書にて照會あれ詳報す

播磨明石鍛冶屋町　天龍堂

子のない法

世には子なき爲夫婦の愛情薄く家庭の圓滿をかき離婚の悲劇を起し又有難き法を知らずして困る人も多くある是等の人々の爲め何年研究せし田村博士は最新の學理と多年の經驗により工的化學的精神的法を發見し…

[illegible]

質　大口欲迎

金町長橋町入口　電話二九一六番

田村質店

商品擔保便利取扱

品質堅牢無比

英米直輸入

帶鋸金剛車附屬販賣
廉價鎔接改造スキ直
和洋前挽横切鑪製造元

廣島市相生橋西詰
廣山商店
大阪振替口座三三一五七番

岩崎大海堂セメン藥菓子

美味なる　▼虫下し最良藥　坊ちやんさんとにねくやー

商標　珊瑚馬尼湯菓子

本舖　大阪天王寺鳥居前　岩崎大海堂

▲内外藥店にあり

主治効能

蛔虫諸症疳蟲蟲熱
夜泣の蟲。乳あまし
蟲腹痛み。疝熱の蟲
蟲胸惡く。勞熱の蟲
蟲せき。驚風の蟲

近來相惡なるにせ物續出す鳥居の商標ご岩崎大海堂に御注意を乞ふ

▲美味なる　虫下し最良藥

定價　五錢　十錢　廿錢　五十錢

淺田飴

たん　せき　引風　一切

肺病の持藥

よはき人のよし

本舖　東京　大阪　堀内

大吉報

人生一代運命開拓法
同人も一度は見よ運命の強弱病氣命數商業其他の說明書を
賣買法呈進

東京本郷湯島四丁目　神誠館

るいれき

病グリグリ出來て困難の處拔て膿化の治り代用のキラズにより全治せり良藥の効せしめ二錢切手封入

播州明石郡役所前　横山家本邸

お化粧問答

（問）鼻赤にて白粉を塗つても其處だけ赤くて見苦しく又白粉を塗つても顔全體が浮いたやうになりまして困ります。

（岐阜、冬子）

（答）赤鼻は血管神經の障害から來るものですから、血管神經を刺戟するものは避けて、便通をよくする事に心がけねばなりません。そして、お化粧の際にはクラブ美身クリームを化粧下とし、一番高尚に美しい艶の出るクラブ白粉を極少量加へて塗り上げクラブ白粉を打つて置きますれば美しく見へます。お顔全體が白粉が浮いて見へるのは、お顔に剃刀を當てない爲めでもありませうが、お化粧前の生地の整へが大切です。夫には皮膚の美を整へるクラブ洗粉で御洗顔なさつて、クラブ美身クリーム…

お白粉の中の第一品

クラブ白粉

洗粉と同く白粉もクラブが一等でございます……美しい艶……床しい香……天下一品のクラブ白粉

お化粧の順序
クラブ洗粉
クラブ美顔ゼリー
クラブ白粉
牡丹はけ
水はけ
ぬれタオル
クラブ頬紅
クラブ粉白粉

クラブ歯磨
クラブ香油
本店謹製品

ホシ
ホシ
ホシ胃
ホシ胃腸
ホシ胃腸藥

主効
消化不良
食もたれ
食欲吐瀉
溜飲過食
飲過ぎ
胃腸カタル
惡酔宿酔
惡心胸痞

あらゆる胃腸藥と比較せよ

品質に於て第一位
信用に於て第一位
賣行に於て第一位
効力に於て第一位

總ての點に於て東洋第一也

定價　廿錢　五十錢　一圓

各地特約店にあり

資本金五百萬圓

東京京橋南傳馬町

星製藥株式會社

…會の…を可決し次いで…せざりし…に憤然退場…議員より高等女學校の…を…せんとし大村議員は…議案の如き…採擇會に臨めり [illegible]

第五版

京城日報

定價 一部金參錢 一ヶ月金六十五錢 … 廣告料 … 發行所 京城太平通一丁目 合資會社京城日報社 發行兼編輯人 奥山 印刷人 小川三之介 電話 …番

◇講和談判開始期
＝日本の要求問題＝

聯合國對獨逸講和談判は廿五日よりヴエルサイユに開かる可く日本の特別要求は山東省、南洋島嶼問題、支那に於ける獨逸の利權處分の外賠償金の要求等なるが之が額は二十億圓なりと（巴里電報）

◇責任は某二國にあり
獨逸が講和條件を拒絶せば

講和會議の推移に關し某有力なる佛國政治家は語りて曰く今日獨逸がウイルソン氏の十四箇條の原則に準據せざる聯合國の講和條件を拒絶すべしと威嚇しつゝあるは其罪素より聯合國政治家に歸すべきなり昨年十一月聯合國は對獨休戰條約を締結するに當り只管に戰爭の終熄を思ふに急にして一歩を進めて獨軍をラインの戰線に急迫して掃蕩的捷利を博するの快擧を圖るに至らざりしため獨逸は現今に於ても毫も戰敗國たるの地位を自覺せず即ち聯合國が講和條件を強制するを多大なる困難を感ずる所以にして近くダンチッヒ問題の直接の解決に徴するも明かならずや又某有力なる伊太利政論家は講和會議の失敗を指摘して國際聯盟は事實に於て消滅せりと論じ此失敗たるや要するに國際聯盟の主唱者が誠意を缺き姑息なる緞帳の蔭に公開すべからざる陋劣なる政治的野心を藏匿するが故に外ならずして誠意を缺ける某二國は全責任を免るべからずと（倫敦電報）

◇民族自決問題閑却
米紙朝鮮の騷擾を批評す

十六日桑港クロニクル紙は論じて曰く『朝鮮の騷擾は民族自決主義の結果なり而も鮮人にして自由を樂まんとせば先づ生存せざる可からず、借問す鮮人に安心立命を與へたるは日本を措きて他にありや鮮人は形式上の政治的自由を得つゝありと言ふ可し昔日の經濟生活に比すれば今日は實質上の自由を得つゝありと言ふ可し彼等は講和會議に對し空想を懷きつゝあるも聯合國は之に干渉せず民族自決問題は聯合諸國が講和の實務に着手せし以來閑却されたり、加之聯合諸國中には現に從屬せる民族の爲に同樣の要求を受くる者あるに至る可きを以て講和會議は此種國內紛爭に觸れざる事に決するや疑ひ無し』と（桑港電報）

◇條約に巴威を含まず

聯合國は獨逸に公文を送り巴威は講和條約中に含まれ居らずと言へり即ち列國は多分巴威の獨立を承認するに至る可しと思惟せらる（倫敦電報）

◇對獨要償五十億

獨逸は今明兩年度以內に全賠償金額中五十億弗を支拂ふ可く要求せらる可し（紐育電報）

◇孔巴里行用務

前山東省議會議長孔祥柯氏外一名は巴里に向け出發せり其用務は日支條約取消青島還附運動の爲めなり政府は十七日陸徵祥氏に之を報告し然る可く取計ふ可き旨電訓せり（北京電報）

◇排日案遂に葬られん

米國カリフオルニヤ州上院にて排日案は二案共葬られたる爲め同上院議員フィーラン氏は之れを米國議會上院に提出して爭ふ可しと揚言せるも之れ亦同樣葬らる可き形勢なり（桑港電報）

◇カイロ市民狂喜

カイロ來電國民黨首袖罪が釋放されたるの報道を得てカイロ市民は狂喜し大祝宴を張り未曾有の光景を呈せり市街は多數の群衆雜閙し或は唄ひ或は歡呼して市中を練り歩き婦人を含める各階級の代表者之れに參加したりしが何等の騷擾を見ざりき（倫敦電報）

◇英波商自由

英國政府は各聯合國と商を自由にする事に決定せり四月一日以後英國と波蘭との通商自由…其筋に入電ありたり（東京特電）

◇日、支分擔守備

其筋着電＝イルクック以東の鐵道守備に關し左の如く日米支間にて之れを分擔するに決定せり

▲日本擔當區 ニコリスク、スパスコエ間、グーデロー、カルイムスカヤ間、滿洲里、ノウエルフネジンスク間、

▲米國擔當區 浦鹽、ニコリスク間、スパスコエ、烏蘇里間、ウエルフネジンスク、貝加爾間、

▲支那擔當區 烏蘇里、グーデロー間、ニコリスク、滿洲里間、哈爾賓、長春間

但日本守備擔任區域に就いては露軍の擔任に移すことあるべし尙一般軍隊配置は此の拘束を受けず（東京特電）

◇田中大隊に感狀

本年二月二日西伯利ユフタ附近の戰鬪に全滅せる田中大隊即ち七十二聯隊第三大隊同第三機關銃隊野砲兵第十二聯隊第五中隊に對し大井十二師團長は感狀を授けたり（東京特電）

◇米軍派遣差控

米軍は訓令に接する迄イルクック以西に兵を派遣せざる旨宣言せり（共同著＝東京特電）

◇過激支那に入込む

浦鹽より過激派二十餘名大金を携へて支那に入り込める形跡ありと支那側にては警戒を加へつゝあり（北京電報）

◇支那の時間節約
十七日より標準時一時間繰上ぐ

遞信省發表＝支那（香港を除く）に於ける同國政府及び太北電信會社所屬電信局にては本月十七日より標準時を一時間繰上たる旨太北電信會社より遞信省へ通知ありたり（東京特電）

◇內務部長更迭發表

奈良縣內務部長岩田衛氏は今回東京府內務部長に轉任其他各府縣內務部長四十餘名の更迭十九日發表されたり（東京特電）

◇長春財界調査

長春財界大恐慌の狀態を調査報告す可く我外務省より領事館に電命あり尙支貨千五百五十留は官帖三十一帖小洋二百十元なり（長春特電）

◇滿洲守備軍出發

滿洲守備交代の爲め出發せる京都第十六師團第十九旅團司令部以下の乘船は十七日午後大阪より門司港大連に向ひたり梨本師團長宮殿下には來る二十一日大阪より八幡丸に御乘船大連に御直航相成るべしと（下關特電）

◇高島師團長動靜

高島十九師團長は元山に到着二十日咸興に向け出發すべし（元山特電）

◇高山中將檢閱

滿洲獨立守備隊司令官高山中將は安東部隊第二期檢閱の爲め十九日午後五時廿五分着列車にて來安元寶館に投宿せり（安東特電）

◎政務總監設宴

山縣政務總監は廿日午後零時半より朝鮮ホテルに於て午餐會を開き目下開會中の全鮮記者大會出席者を招待す可く主人側よりは宇佐美長官兒島警務總長荻田總務局長遠藤秘書官等も列席す可し

◎米支合辦銀行

支那と米國との間に合資にて濟南に商業銀行の設立計畫中なる由而してその資本金は四百萬元とし双方二百萬元宛を出資の筈なりと（某所著濟南電報）

▲續報 山東督軍張懷芝氏は米人と契約を結び先に青島獨亞銀行より沒收せる金を右商業銀行の基金とし濟南を根據として山東の金融を掌握せんとし米國米華銀行も濟南地方に支店設置の意ありと

◎內鮮人の融和機關
京城會議所會頭 原田金之祐氏談

今回朝鮮の騷擾は誠に遺憾な出來事であつた不逞の徒の暴動は兵力の出動並に當局官憲の取締により近く平定に歸する事と思ふが今後朝鮮人を吾が

▲政治に悅服 せしめ再び如斯不祥事を繰返さゝるやうするには內鮮人有識者はその官と云はず民と云はず適當の方策樹立に努力せねばならぬ予はその一策として內鮮人の各階級を網羅した一種の融和機關を組織し隔意なき意見の交換をなす事は今日の急務と考へるかくすれば內鮮人一堂に會して思ふ所を語り合ひそこに生れ出た官民に對する正當の要求ならば之れを當局にその機關の代表者は徹底し民衆のある所を明かにする事が出來よう正直に云へばかゝる機關は併合後

▲十年を經過 した今日までに組織されてゐなければならぬのであらう、然し既往を遡ふも詮なし、現に內鮮人の融和を缺くべからずとすれば及ぶ限り速かに組織をなすがよい、此點に於て商業會議所の如きは當然力を注ぎたいと考へる、又內鮮人の待遇を成るべく差別なからしむる事も之れから大いに考へねばならぬ京城商業會議所職員の如きは內地人であるから給與をよくするとか鮮人であるから惡くするとか云ふ事を避け全く人の能力により給與の如きを定め唯內地人には舍宅料の方で若干優待をする事にしてゐるコハ何も會議所のヤリ方を吹聽するのではないけれどもすべての方面に於て此の

▲精神により 朝鮮人に對して行くと云ふ事は斯民の悅服を增さしむる上に於て効果は多からう更に予の一の希望は初等の普通教育を授ける普通學校は全道六面に一校と云ふ風に普及してゐるがその卒業生に專門の技術假へば土木とか建築とか云ふ如き技術方面の教育を授ける中等専門學校は大いに缺けてゐる、これは總督府でも漸次實行されゝ方針ではあらうが此際特に急施の必要がありはせぬかと思ふ

◎眞の日支親善は
兩國民相互の意志疏通にあり
駐日支那公使 章宗祥氏談

中華民國駐日公使章宗祥氏は家族同伴歸國の途十九日午後七時五十分着入城せるが列車中にて『時局問題に觸れざれば』と前提し左の如く語る

今回の歸朝は昨春以來の宿痾全く癒えず此際悠々事務を外に療養せんものと二三箇月の豫定で賜暇を得、途中宮島、別府等の風光に自適しつゝ

▼日本の花 に背いて北京へ歸る譯で坊間傳せらるゝが如き外交總長就任等の意味では無い朝鮮今回の騷擾に就て第三者として予の意見を求めらるゝ事は思ひ付きであるが事實予としては朝鮮の事情には全然暗く從つて此間適當の意見を加ふる事は不可能である實は京城滯在を延ばし多少の研究を爲し度い希望も持つて居る元來お互に意志の捍格を來すは言語に通ぜざる事が主たる原因となる場合が多い其意味に於て日支親善等も兩國民

▼互に言語 に通ずる事が必要であると云ふ事は予の持論である日本人にしても今日佛英の語に堪能な人士は多いが支那語を語る者は遺憾ながら寥々たる者であらう又會話は出來るにしても手紙の交換の出來る程度のものに至つては之亦極めて少い寧ろ兩國人の意志を通ずる爲めに歐洲語等を用ふると云ふ現狀では誠に心細い次第と云はねばならぬ日支は同文の國であるので其國語の研究は之を他國語から見れば

▼最も容易 の樣であつて然も何時も此點が研究を疎かにされる原因となるのであるが今後は何かの方法に依つて研究の機會を造る事は最も大切な事であらうと思ふ

◎仁川立會開期

仁川米豆取引所の增資問題も先日定時總會にて圓滿に解決を遂げし事は既報の如くなるが十九日總督府に仁川府尹の手を經て增資の申請を出願せし由なれば認可を得る迄には多少の日數を要するとしても一度內諾を得たる申請なれば割合早く認可を得るならむと觀測せられしも二十日役員の協議を以て新株申込の期日を決定して募集する方針にして如何に有利の株と云へ百萬圓の增資なれば急速の運びに至らぬが如し然れば當市場の立會は來月新甫の發會は不可能にして早くも見積りて來月中旬ならんと當事者は語れり（仁川）

◎章公使入城

章公使一行は十九日午後七時五十分南大門驛着列車にて入城朝鮮ホテルに投宿せるが二十日は市內各方面を視察し二十一日朝出發北京へ直行すべし

◎朝郵晚餐會

既報の如く原田朝郵社長は十九日午後七時朝鮮ホテルに於て晚餐會を開きたるが官民無慮百五十名の出席あり原田社長の挨拶に對し國分司法部長官來賓一同を代表して謝辭を述べたり當夜は食堂の裝飾は…る凝りたるものにて恰も花下に佳賓來るの感あり加ふるに餘興數番ありて盛會なりき

◎全鮮記者大會（第一日）

全鮮記者大會第一日は十九日午後二時フワミリーホテルに於て開催したるが先づ地方新聞代表者幹事長野恥兒郞氏地方側開會の理由を述べ次に京城記者側との交渉の顛末を述べ次に京城側幹事京城日報社長加藤房藏氏地方側との交渉の經過を陳べたる上地方京城合同して全鮮記者大會を開催するの可否を諮りたるに滿場一致を以て可決し同四時散會地方側記者團は袂を連ねて長谷川總督を訪問せり

▲鮮銀招宴 是より先朝鮮銀行は同ホテルに於て一同を招待し午餐會を催し美濃部總裁の挨拶に對し芥川釜山日報社長の謝辭ありたり

▲總長招宴 出席記者團一同は同夜朝鮮ホテルに於ける原田朝郵社長の晚餐會に臨みたる後兒島警務總長の催に係る千代本の饗應に招かれたるが總長の挨拶に對し芥川釜山日報社長の謝辭ありて盛會を極めたり

人事消息

▲松永京畿道長官 十九日水原安城方面の騷擾視察に赴き同夜歸任

▲赤安通信氏（總督府醫院醫官）學術調査の爲め東京へ出張中十九日夜歸城

▲鹽澤鮮銀經理部長 東京へ出張中十九日夜歸任

▲宮塚第七十九聯隊長 守備狀況視察の爲十九日水原へ出張

▲宮城正良氏（奉天特務機關長）十九日夜入城天眞樓へ

鳥瞰錄

日本の人種平等案に楯をついて頑張り振りを見せた濠洲首相ヒューズは一面立志傳中の人であるが彼の經歷が作つたかも知れぬ反對論の張本濠洲首相ヒューズは倫敦生れの大工何公の伜、貧乏の親は彼に碌々學問もさせなかつたが俊敏な彼は自己の運命を開拓すべく最初の職業であつた小學教師を辭して濠洲に押し渡つたのは青春の血潮る二十歳前後であつた▲廣い濠洲には彼を待つべき一人の知己さへなかつたが無數の艱苦が偶然にも此天涯の孤客を迎へてくれたので此の小學教員は初心な牧夫として兎に角濠洲に足溜りが出來た▲しかし彼の運命は順調ではなかつた或時綿羊の群を率ゐて二週間に亙る長途を山越の旅の途中に彼は悪性の熱病に襲はれ、それが爲め彼の耳を害し殆ど聾に近くなつた▲それでも漸く九死に一生を得て彼は初めて或る都會に辿りつきソコで家畜の群と別れて又別途の新生活を初めたが爾來幾多の試練を經て終に政治的生涯の途を拓いたのである▲其經歷の端から今日まで彼に於て一貫して渝らぬものは其不屈不撓の精神である▲彼は天性の野人であると共に又活動奮闘の權化で一寸南阿建國の偉人セシルローズを偲ばせる面影を具へてゐるがアゝも頑固ではやり切れぬ

東京期米特電（十九日） 寄付 三〇・二九 前場 後場 … 止め 三一・六〇 … [illegible]

郵船 新 一五七・三〇 一〇七・四〇 二二〇・〇〇 新鐘紡 橫濱取引 南滿鐵 北海炭坑 … 東洋汽船 同新 大阪商船 二二六・… 九三・三〇 一五七・〇〇 宇治川 東株 同新 二二六・九〇 … 三一・四八 三一・六九 [illegible]

春宵一刻價千金
眞の春の氣分は
國產サツポロビールの一盞より
大日本麥酒株式會社 京城出張所
絕へず流るゝ水は常に清澄なり 多く賣行くビールは常に新鮮なり

春將に酣なり 御花見には
奇勝金剛山松の實珍菓
金剛餅 金剛羊羹 金剛饅頭 金剛飴
を御携帶遊ばせ
京城本町二丁目 龜屋 電話 二四〇 一七七五番

櫻花滿開 梅も連翹も
當亭庭園の美は既に申上る迄も無く皆々樣好く御承知の事と存じます、是非共御家族御同伴にて御來園の程偏に御願致します。御需めによりましては御茶御辨當折詰其の他何品によらず御手輕に調理致します。尙例年の通り園遊會、運動會其他園內花の下に於ける團體的の御催しも御用命仰せ附られ度願上候 御休憩所の設備致居候 觀覽園內御通行御隨意に候
京城東四軒町五七（獎忠壇傍） 甘泉亭 電話一九八六番

（明治三十九年八月……）

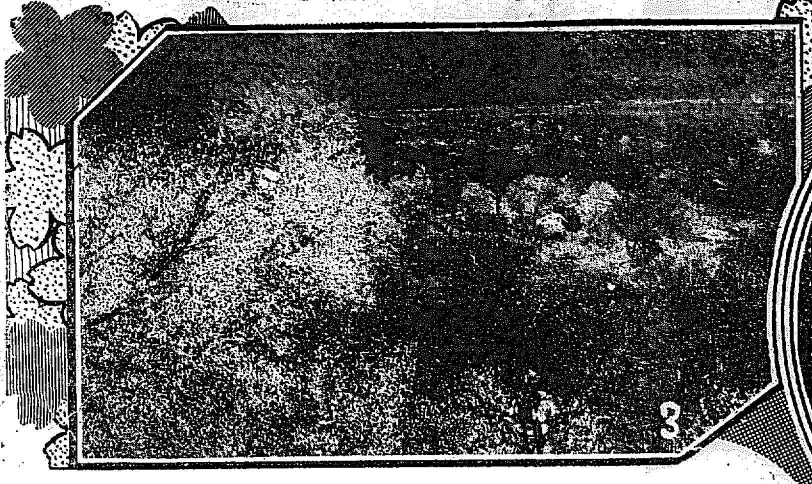

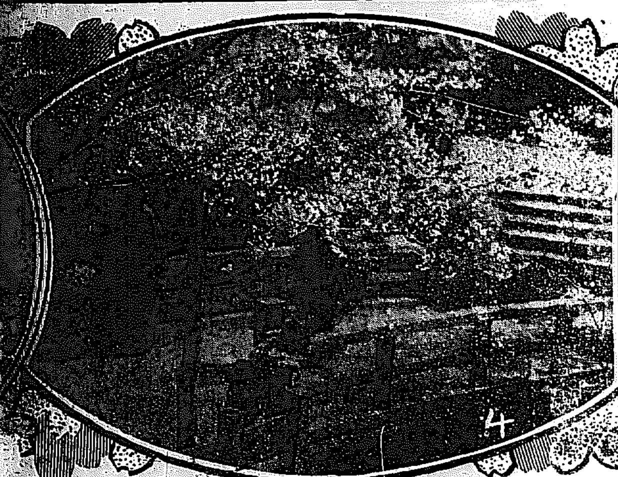

櫻花號

滿都、花の雲

咲き誇る市内外の櫻　漢陽の春は今正に闌

春は綠と紅ゐに匂へる、緊張した京城にも均しく春は來た。漢江や鷺梁津はもう盛りを過ぎたが櫻は今が恰度滿開である、倭城臺、漢陽公園、昌慶苑など何れも咲き揃はず散りも始めぬと云ふところ、唯見る紅雪濃々、誇らかに繚亂萬朶の春を現出して居る、時節柄、浮いた〳〵の花見騒ぎは禁物であるが然りとて吾等は此の自然の粉粧に對して全然無關心である事は出來ない。即ち櫻花號を發刊して花さまぐ〳〵の面影を傳へる所以である。

限取られたる綠の庭に一條の櫻は整然として今を盛りと咲き誇つて居るが中にはもう美女の吐息のやうな微風に夢の如くハラ〳〵と散り敷いて居るのもある此の美しき庭を眺めて房内に入れば商店の窓飾式に飾り立て目の醒めるやうな背景を利用した人形がある、朝鮮のあらゆる産物を配置よく列べてあるのを順々に見て行けば眠にはぎんな商業が行はれてぎんな商品が好く動いて居るか一目瞭然に判る又樓上の京城全市の模型に見入つて彼れが何處彼の邊が自宅だなどと指摘したり問いたりするのも興味ある事であらう

花の瀧、花の森　情趣豊な櫻谷の櫻

昌慶苑の閉鎖から人と云ふ人は自然に此處へ

昌慶苑の櫻と相並んで、京城の春を飾るのは倭城臺から南山漢陽の公園へかけての櫻である。昌慶苑の櫻が花の隧道、花の林であるならば、兩公園一帶の櫻は花の瀧、花の森である

◇一は濃艶 一は閑雅。一は子女の爲めに粧ひ、一は雅客の爲めに誇るかの觀がある。斯う昌慶苑の門は閉されたまゝになつて居るので

◇市民の足 は倭城臺から兩公園へ向つて集まるやうになつた。そして今や千枝萬朶の花が十二分に咲き匂つて居る。總督府裏櫻谷の花は實に名銓白性、花下逍遥の情趣は充分に味はふことが出來る、唯夜櫻見物が出來ないのが殘念である。南山公園から漢陽公園までには到る處に

◇瓢酒を傾け、辨當を開くに恰好な場所がある。そして到る處に種々の花が咲き亂れて居る。漢陽公園から龍山、漢江方面を瞰下したり又は漸く綠色を交へて來た京城の市中を俯瞰したり或は樹蔭に暇を潰すことも今暫くの樂みに過ぎない。

□馬術天覽

天皇陛下には十九日午後二時より吹上御苑にて近衛將校以下の馬術天覽あり午後四時御機嫌麗しく入御ありたり（東京特電）

徒らに散る昌慶苑のさくら

[illegible]した對照を爲して居る兩所の花は、京城市民に取つて兩方とも無くてはならぬものである。所が昌[illegible]

開城の桃、

例年より遲れたる開城の春は漸く郊の嫩葉を吹きたる許りにて名物の桃花は枝頭の蕾未だ堅く昨今山櫻のチラホラと朱唇を破りたる有樣なれば來る二十七日の日曜日に至らざれば半開の花だに眺むる由なかるべく迎春花の獨り春知り顔に垣根に咲けるは春猶ほ淺きを語る風情あり（開城）

牛耳洞の好いところは市塵を遠く離れて居る上に

◇山と水と 巖と花とが〓合致して如何にも幽々した仙境らしい趣を添へて居るのにある今は躑躅と躑躅の盛り、樹々の間には野生のアネモネや姫菖蒲などが可愛らしく咲き出で、野趣掬すべきものがある、一日千本と云ふ加五里の櫻も矢張り廿七日頃が見頃であらう

蝶のやうに花から花へ

巧みに電車を利用して　そこはかとなく見て歩く

一年中で殺と遊つこ恋ない最も華やかな、最も樂しい今日は日曜・京城の皆さんは終日花を漁つてお歩きになるでせう。測候所の天氣豫報には晴るでせうと居りますから、先づ天氣の一時心配もなく居りますから、[illegible]遊びに御用と見て、京に京城一帶の花を賑やかな場所へ上げて、聊か皆さんの遊心を鎮ませるつもりです何がさて、一時に咲いて、一時に散る短かい花の命ですから、數ある花の場所を漁り廻るのは、大車輪でなければ間に合ひません。そして一日の日曜を利用して、蝶のやう、飛び廻らうといへば、一寸チヨイでは骨ですから、先づ分相應に電車を利用して、目ぼしい花の綻びた名所を訪ねて見ます。成程と思召したら眞似て御覽なさい、五月蠅さに飽いたら、一番賑やかな所を撰つてもお花見にありません、先づ黄金町から十十一線に乗り込みます。それて東大門四丁目の交叉點で本町線に乗替へ、奬忠壇に足を入れませう

清涼里

昌慶苑から今度は清凉里線に移つて東大門外に出で、清凉里に向けます。途中櫻桃の咲いた丘などがあつて、恰度水彩畫のやうな景趣が味はれます。清凉里は花こそ少いがあの並木林が生々と芽を吹いて云知れぬ芬香が漂ひ、血が躍るやうな春の鼓動を感じさせます。そして若草が萌立ちさり〳〵の草花が陽光を浴びて首を擡げて居るなど詩趣横溢さでも云ひませうか。

春から動植物園を引去つたら後に何が殘りませう？花も泣くでせう動物も寂しがるでせう—今昌慶苑内を逍遥して見ると、空しくも徂かんとする春の哀愁が沁々と感じられます。けれども李王殿下御思召とあればまた閉苑も止むを得ないことでせう。

パゴダ公園

清凉里から引返して門内に入りパゴダ公園に立寄ります。貧弱ながら市京で云へば日比谷公園の格ですから、半日やそこらを費すには充分でせう、櫻も咲いて居ます。西に草花なども咲いて居ます。池の水が温み、蠟石塔の肌が滑らかに光つて居ます。殊に市の中央に在ることが何よりも先づ便利です。

奬忠壇

茲は皆さんの既に御承知の通り、山あり水あり、春裝、秋景倶に可い遊覽の客が絶えない所です。殊に摘草の頃に柳笛ひ、鳥歌ひ、草花亂れ咲いて一族同伴の遊び所として相應しい時です。殊に摘草などに來たら恐らく曲所に求め得られない情趣があります。それから茲には庭園の美を以て誇る料亭壯苑があります。のみならず同苑に隣接して百花園の百花園があります。そして茲は兩方共自由遊覽の爲め開放されて居ります。

麻浦

麻浦の方に廻つて行けば京城中學校々庭の櫻が眼につきます。之れは學生諸君に丈け見せて置くは惜しい位です。チト學生諸君は失禮な云ひ分ですが……。尚ほ同校裏手の林には二千本餘りの櫻が植ゑつけられて居るさうですから數年後には素敵に眺めでせう。麻浦線に移つて途中柳や並木や、丘山の遠景などを眺めながら麻浦に降ります。春の漢江！我々は先づ斯う嘆美の聲を發せずには居られません。油のやうな水、辷つて行くやうな帆船や小舟、卵黄色に光る向岸一帶の砂洲、雲雀が啼き、何れも詩料、畫材です。それから麻浦には花壇と眺望で名高い金華園があります。

大和心の精華こそ

見ゆる衛戍病院の櫻

龍山も至る所櫻の眞盛りである軍司令部の廣い大路は兩側の櫻が七八分の綻びを見せ淨い小砂利に一片二片散り敷いて居る、春光の中に嚴かな歩哨の立つてゐる軍司令部の構内に雲かとばかり咲き亂れて居るのも床しい。鐵道社宅や鐵道公園は

◇連翹の黄 が盛りを過ぎてもう青い嫩葉を伸ばして居る櫻は今が滿開と云ふところ、衛戍病院後庭に咲き亂れた櫻花は或は病床にあり或は傷ついた武夫の心を慰めて居る、喨々と響く喇叭の音に綠の芝生に散る落花の風情よ夫れ恰度御國を守る武夫の大和心[illegible]

纛島

再び往十里線に乗つて終點で降りますと北に方つて京城花園があります、之は昨年以來出來た花園で一萬餘坪の高地が園になつて居ります。そして茲は京城の資本家や學者や專門家の經營であるだけに、その設備や様式は東京の上野、堀切、日比谷等の各公園を縮出するのを理想として居ります。ですから園内には花園、菜園、果樹園、温室及び運動場等の設備が施しつゝあります。京城花園を出て纛島模範場を訪れるも一興です。茲には櫻もあり、他に種々の果樹類があるので變つた花が見られます。林檎は少し時期が遲れますが花時には何とも云へぬ優美な花が開きます。それは處女の乳房のやうな柔かな色をして、夢見るやうに咲き匂ふのです。殊に近邊一帶の眺望が瀏々として自由な感じを[illegible]

新龍山

麻浦から河岸に沿うて、龍山に出ると舊龍山では摘草や船遊びで賑やかな孝昌園があります。新龍山に行つて漢江の人道橋を渡ると直ぐ鷺梁津遊園があります。小高い丘は[illegible]

◎釋王寺炎上

三棟を燒失

十七日午前二時釋王寺に火災あり伽藍一棟丹寺二棟を燒失したるが原因は温突の焚口よりならんと（元山特電）

北を圍める連山は悉く[illegible]色を呈し朦朧となり其の金々濃密の度を加へ十四日四十六分頃よりは周圍二千米突以外の物體は明視する能はざるに至りしが十八日二十分頃より次第に薄く夜間月光稍淡なる其の狀煙霧の稍濃密なるに似て十九時三十分頃に繼續したり此の現象は十七日午後清水を盛たる器を計並に前板等を高所に露出して有色の微細なる砂塵の浮遊せし附著著しかりしも十八日は稍少かりき（京城測候所報）

◎五百圓詐欺　全南長城郡東化面〓山里農金云元（四七）は本西面大谷里裴良善の印章を僞造し印鑑證明を面事務所より受け保存記の申請を爲し抵當權を設定して其の土地を擔保とし土地の代書人を仲介にて[illegible]より金五百圓を詐取し行衛を晦ましたるが四月一日同地憲兵の手に捕はれ光州地方法院に押送されたり

◎指紋で前科が　慶北慶州郡江東面生れ李世淑（二五）は去る一日大邱驛待合所に於て乘客の隣を窺ひ朝鮮白銅三十八個（價格五十四圓）を窃取逃走したる事發覺大邱署に逮捕されたるが前科の有無を自白せざるより總督府へ指紋を照會したる所前科四犯の曲者なる事判明し尚餘罪ある見込みにて引續き取調べ中（大邱）

運動界

▼本日の野球戰　漢陽對京倶　龍山鐵道俱樂部の野球戰は龍山滿鐵公園で廿一日午前十時半より漢陽倶樂部の野球試合ある筈なり[illegible]依り取止められたが[illegible]

京倶對鐵道　京城倶樂部對鐵道の庭球戰は廿日龍山鐵道コートで午前十一時より擧行さるゝ筈本年最初の顔合せであるから定めし緊張した試合を見せるであらう。

▼東亞對醫專の庭球試合　十九日午後三時より東亞煙草は同社コートに醫學專門學校を迎へて庭球試合をやつた、風が强い割に四園を建物に取まかれたコートは靜かであつた東側に陣取つた醫專の學生連が盛んに彌次るそして〓事なプレーシングやミスのある毎に彌次ると口端に花が咲く、醫專方勢如何ともすべからず會田組に屠られ終つた東亞軍は大將組の福井牧野組と會田古賀組の優退で大捷した東亞軍の陣容は左の通りである

櫻花爛漫
御花見と外出
ゼヒ
東亞煙

庭の櫻は今が眞盛りにて蝶の羽風にも零れんばかり殊に毎夜の月は一層の風情粹樣方の御來駕を御待ち申上候
京城旭町一丁目
千代本
電話 一一三五 二七七九番

京城より一番近い
サクラの名所
鷺梁津鳳山遊園の
サクラが開きました
サクラビールの後援で萬遺憾無く御花見の設備ができて居ります
◎新龍山電車終點より約七丁
◎吉野櫻七百本
今を盛りの滿開
園内にはサクラビヤホールの設け有りて辨當、すし、サイダー等京城市中より安價に販賣します
夜間は數々の燭光のアーク燈及無數の花雷燈も點じて夜櫻の催し有ります

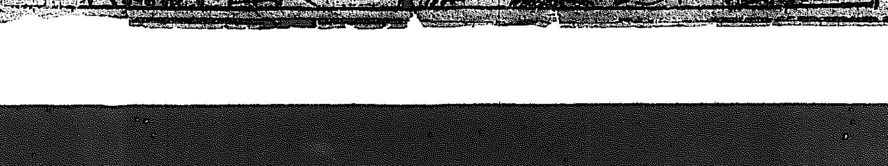

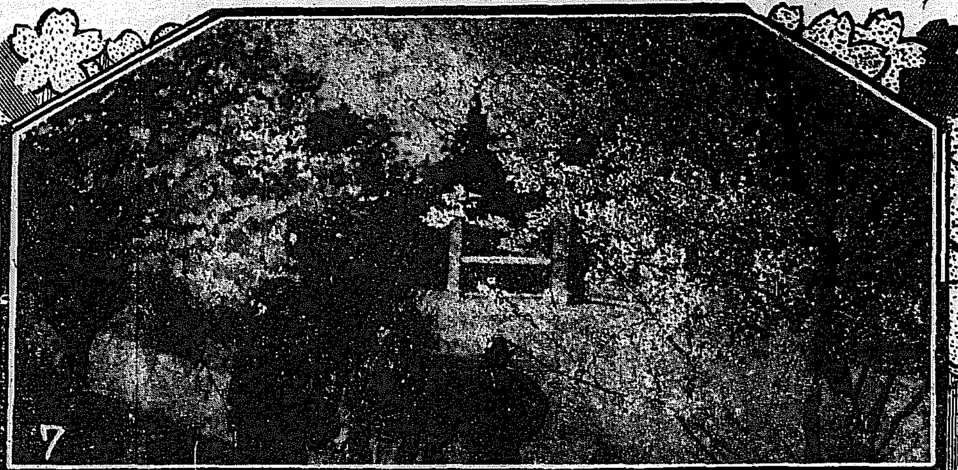

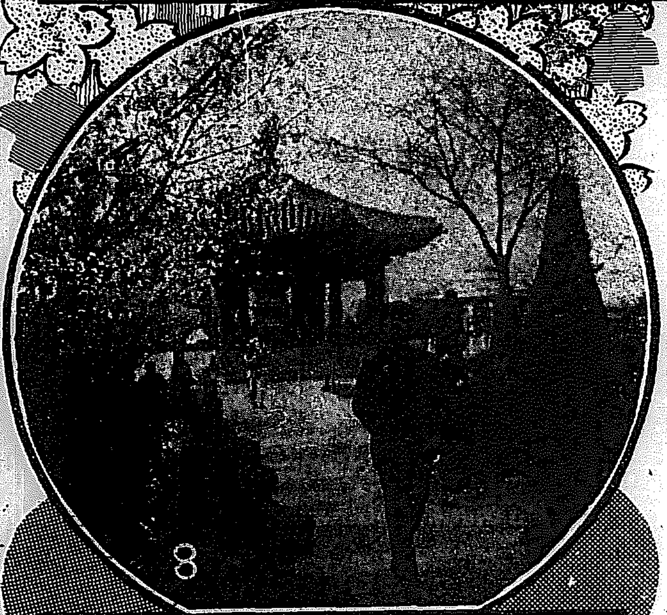

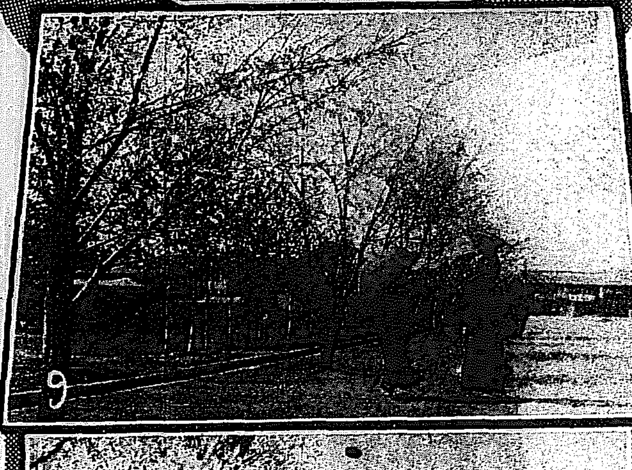

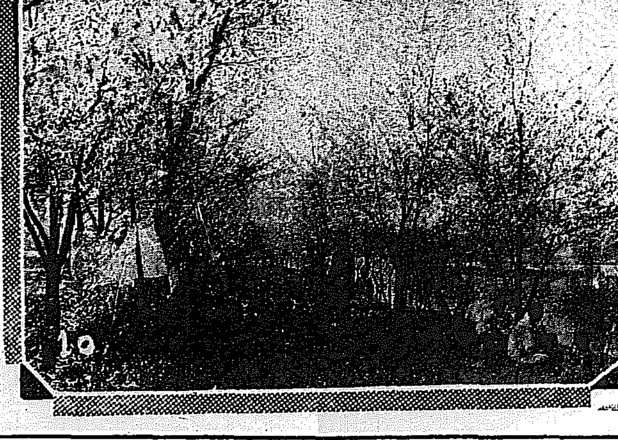

植物園の春も今が盛り

一時閉鎖の鍵である昌慶苑の櫻花は數日來の陽氣に誘はれて一時にパッと蕾を破り爛漫と咲き亂れて弘化門を中心に動植物兩園に通ずる左右數丁の間は淡紅の花の隧道と化して居ると共に

◇明政殿の 櫻も今年は殊の外美しく咲いて妍を競うて居る先づ此分ならば此日曜日が絶好の見頃であらう例年ならば花に憧憬れた滿都の子女は昌慶苑へ!昌慶苑へ!!と押し寄せ緑の毛氈を敷き詰めたやうな柔かい芝生の上に用意の重箱でも開いて樂しい

◇お花見と 洒落るのであるが今年は閉鎖中で夫が出來ないのは殘念である花も何處にか寂しい事であらう、苑内は櫻花の外紅の躑躅が濃く〳〵しい若緑の樹々の間に今を盛りと燃て居る、其の上植物園の温室ではゼラニーム、チユーリップ、虞美人草、勿忘草さては香の高い蘭の花などが宛ら

◇妍を競ふ が如く咲き亂れて見る人もない苑内の春を彩ごつて居る動物園に足を向けると鸚鵡が紺青色の天を眺めて詩人を氣取り尾長猿は嬉しさうに檻の中を飛び廻つて居る、大象は相變らず足踏みをしながら長い鼻を左右に振り人氣者の河馬は仔河馬を相手に無心に戯れ獅子は此頃の日永を物懶さうに寢そべり返つて居る苑内の春は今閑である

に狩り出て居る

◇舊龍山は [illegible]後裏手から野路に舞ふ蝶々を追ひながら孝昌園に來ると僅ながら櫻の老木が春を驕つてゐる家族打連立つての摘み草には一番適當であらう一體舊龍山は櫻は尠いが漢江のゆるい流に臨んでゐるので温む春の水と云つた氣分を充分に味はへる長閑な

◇春光の中 に發電所のケーブルカーが動いてゆく對岸は霞んで見わない、帆を垂れた荷船の鈍い艪脚も春らしく睡むい、長閑な春だ。

往十里から電車で引返して更に今度は病院線に乘り替へ、昌慶苑を訪れます。今年の花時は苑内百花の粧ひも市内一般の期待も遂に空しく、未だ閉苑のまゝですから書いたところで無暗に皆さんに指を咬へさせるやうなものですが、苑内の春は今正に闌です。京城の

龍山終點から南大門の方へ引返す途中、師團司令部の櫻がある、アカシヤの葉が茂る頃には更に情趣を添へる鐵道公園がある。それから衛戍病院後庭の櫻がある。春の夕暮兵營から流れ出づる喇叭の聲が春の嘆きのやうに聞ねて來ます。

燈光花に映じて
夢のやうな鳳山遊園の櫻　漢江を控へて一入の眺め

帶のやうな漢江は碧く澄んで上流下流の山々が春らしい薄靄に包まれて重なつて居る、江畔の楊柳の若芽を愛でながら人道橋を渡つてふと直ぐ眼につくのは水道の櫻昨日あたりは滿開で早いのはもう一片二片散り初め落花の風情を見せて居る、鳳山遊園は園内

◇八百本の 吉野櫻が三四分の綻びを見せて居る躑躅は今を盛りに燃ゆるやうな紅の色が目に付く同園では京城市民唯一の行樂場として充分の設備を整へサクラビールの賣店、仕出し屋なども出來て居るから便利であらう、園主新井氏は云ふ『本年は時局の爲め花見らしい花見の出來ぬのは殘念です當園などは

◇特に開園 を許されたのですから願くは靜粛に花を見て頂きたいと思ひます、今年は約七百五十坪の運動場を開放しましたし瀧も噴水もあるので花と水との趣きを併せ賞する事が出來る譯です』と猶同園では夜間の光千燭アーク燈六箇と無數の電燈を點じて居るから晝を欺く電光に

◇萬朶の雲 が映じて得も云はれぬ美觀である遠く眼を放てば青白い漢江の流が足下から長く〳〵續いて夢のやうに消ね、春宵一刻値千金と酌むビールに靜かな夜が更けて行く。近い漢江神社は芽吹いた緑の木立の中に氣高く鎮座ましまし、一本二本山櫻が散り間を綴つて居る樣は得も云はれぬ

◇靜かな眺 めである。何處も家族連や店員連中が四五人打ち集うて時局だと云ふ瀟灑な心持でゐながら兎もすると暢然した花見氣分に浮かれ勝ちな足を引き緊めて居る、春だ!春だ!

商品陳列館の櫻

今日の日曜に花を漁る人達に取つては佛蘭西教會堂下の商品陳列館の櫻も亦見逃してはならぬ美しく

駱駝山麓の花
京城植物園

當地工業專門學校裏駱駝山は京城唯一の景勝なるが山麓の京城植物園には數萬本の櫻樹あり何れも多少の花を見せ居り彼岸櫻は既に散り吉野は今日の日曜日頃より山櫻八重、黄金其他の遅櫻は來週の日曜頃より月末までには咲き揃ふべく其の他楓樹の初芽緋の如きあり昌慶苑の開苑を見ざる今日家族同伴の行樂地として選ぶに充分なる可し

加五里と 牛耳洞
見頃は次の日曜

京城市民が毎年春になると躑躅を[illegible]す牛耳洞は漸く葉の多い山櫻がたつぽらと笑ひ初めたばかり、所謂紅るの雲かと擬ふ吉野櫻はまだ〳〵蕾が固い、一體此處は南に北漢山を負ひ暖かい陽の光を遮られる故か、概して春訪れること遲く

◇京城の花 がすつかり散つて了つてから漸く咲き始めるのが常である、去年は割合に開花が早く廿五六日頃はもう滿開であつたが、今年は何うやら次の日曜即ち廿七日あたりが見頃であらう

●如才のない章夫人
宮島や別府はバタ臭くない所が身上ですと語る

夫妻揃つて日本に學び、日本語を能くし各方面に極めて評判のよかつた駐日中國公使章宗祥氏の一行を十九日南大門行の特急列車に迎へれば公使は食事中とあつて小柄な彦安夫人は紺にレースの縁取りした支那服もいと輕々しく

▲髮を眞中 から分けてお月樣の樣な眞ん圓い顏に始終微笑を湛へ人を外らさぬ怜悧な瞳を輝かせながら巧みな日本語で語る『私は三十五年頃下田歌子先生の實踐女學校を出まして今度又滿三年もお國で暮し誠にお馴染が深いのですお蔭で日本の御婦人方にも知己が多くなりました一體に日本婦人は

▲よく働く と云ふ點に就ては全く敬服の外はないと思ひます實際によく働かれたものだと感心せずには居られませんネ。此點は大いに私共學ぶべき事だと思ひます、子供ですか、五人居ります皆女の兒ばかりで一人日本へ殘して參りました、良人が今度

▲外交總長 になりますつて?よくそんな話を聞かせられますが私共には却て何んにも判りません寧ろ御職業柄貴方がたの方がよくご存じでせう』と如才がない、食堂から出て來た章公使も新聞の辭令は度々頂戴しますがネ、それでは新聞に丈け任命されて置きませうか』と洪笑する。夫人は更に『宮島や

▲別府に遊 びましたがホントにイヽ處だと思ひますそれに彼所は純粹な日本式で一寸もバタ臭味のない所が値打です、京城は櫻の盛りですか、では明日はゆつくり見物して歸りませう』と嬉しさう、四女の徳和さん(四つ)は赤い模樣のメリンスの日本服で嬉々と姉さん達と戯れ二つになる赤ちやんは日本人の

▲乳母の手 にスヤ〳〵と眠つてゐる、軈て汽車が南大門驛に着くと京城の支那領事館員其他に迎へられて一行は自動車で瓦斯燈の灯美しい街を朝鮮ホテルへと向つた

●長春の火事

(長春特電)十九日午前四時半頃城内大和ホテル食堂より出火し其の一部を燒きて鎭火す原因不明損害千六百圓

●全市黄砂に包まる

十七日當地に於ては早朝曇天にして風力弱かりしが十二時頃より晴天となると共に風漸次強く和風以上に達して紅塵颯となり十一時二十五分頃より淡褐色を帶べる黄砂に包まれたり其の狀市の西南及び

寫眞說明

(一)牛耳洞(二)百花園(三)加五里(四)倭城臺(五)同上(六)昌慶苑(七)鳳山遊園(八)パコダ公園(九)軍司令部前(十)龍山向島

●入定忌

二十一日は舊暦三月二十一日に當るを以て弘法大師が安隱に入定せられたる御忌日で奉仕する所は何れも正御影供を勤め各信者思ひ〳〵に接待供養をなすのであるが大師の高野山入定は承和二年三月廿一日、御影供の始めは此入定後七十六年に當る延喜十年三月廿一日京都東寺に於て催された醍醐天皇の勅會である高野では大師入定後三百七十六年を經た久安四年三月廿一日京都東寺の例に倣つて之れを始め爾來今日に至る迄金剛峯寺に於て奉修して居るのである

○吉安田 中 三……し 伊[illegible]
吉安田 中 ○……三 福井牧野○
永江富 川 ○……三 福井牧野◎
○福島平 良 三……一 宗像吉見
福島平 良 ○……三 會田古賀○
久保久保田 一……三 會田古賀◎
(審判者、會田、福島)

お寺と教會

▲眞言宗別院(旭町二丁目) 二十一日例年の通り高祖弘法大師御入定第一千〇七十一年目に當る正御影供法要を嚴修し參拜者には(内一般篤志より寄贈の接待あり(二十日午後七時より)法要並に說教、廿一日午前十時及午後三時二回法要及法話)

▲眞言宗鳳閣寺(黄金町一丁目) 廿一日宗祖弘法大師御入定正御影供法會修行早朝より接待並に御齋供養あり

▲京城日本基督教會(長谷川町) 二十一日午前十時より、日曜學校午前十時より禮拜、說教『主の復活と我等の生』

▲メソヂスト教會(旭町二丁目) 二十日午前十時より『復活節の教訓』午後八時『復活と春』秋月牧師

▲高野山遍照寺(仁川宮町) 二十日より廿一日迄宗祖弘法大師正御影供法要並說教執行 尚當日は盛大なる接待あり

▲京城組合教會(南米倉町) 二十日午前十時半禮拜說教

▲淨土宗日曜學校 二十日午前十時より京城本町三淨土宗別院に於て『[illegible]』と題し大町理事[illegible]のお話あり午後八時より日曜教會『[illegible]』落合師定師の法話あり

▲淨土宗教友會 二十日午前十一時より市內觀水洞淨土宗教會所に於て婦人少年の爲めに大町理事、平田諦光師のお話あり

櫻の名所御案內
新に名所が生れた
櫻今が眞盛り
遠方に行に及びません
京城旭町一丁目公園下
懷石
御料理
松秀庵
白水
電話長一三九一
別邸電話三〇〇
(數百本)
便利にて時間の經濟

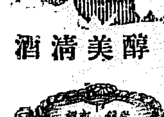

醇美清酒
御花見と『金露』
一杯の金露は
美味千金
發賣元
京城南大門通り一丁目
大塚合名會社京城支店
電話四〇一番
振替京城五七〇
●到る處の酒店雜貨店に販賣せり
●滿鮮支店所在地 釜山、平壤、安東縣、大連

御花見と
金剛の
御用意を
此忘れ遊ばすな
草株式會社

みだれ咲き

第四回 島山碧波作 森田久書

姉の操子が義母の爲めに理不盡なる折檻を受けて居る時、學友の許を訪れて戻つて來た龍雄は、夫れと見るなり義母と姉の間へ割つて入つた。今日此頃では涙の日のみ重ねて居る姉の悲しい境遇に同情する龍雄は、我れを忘れて義母の冷たき鞭を制止した。

『何をなさるのです』

力強く突き退けられた龍雄は、機みを喰つて其處へ倒れると、隣座敷を隔てた襖が外れて凄じい音を立てた。

『お母義さん、姉さんに悪いことがあるなら幾重にもお詫をしますから、どうか左樣云ふ亂暴はお止め下さい』

『生意氣かは知りませんが、僕の爲めには廣い天下に唯つた一人しか無い姉さんです、其姉さんが些細の過ちを煙管で打擲なさらうとするから僕が代つて打たれやうと云ふのです』

『まア龍雄さん、お義母さまに向つてそんな御無禮な口の利きやうがありますか』

口先では弟を叱責するが、心の裡では兩の手を合せて、血を分けた弟の厚意に禮を云ふのであつた。

『龍雄さん――』

艶子夫人は五體を顫はせながら膝を進めた。

『お前さんがそんなに仰しやるなら、親を馬鹿にする性根を直して上げるから此方へ身體を持つておいで?』

威嚇か、あらずか艶子夫人は手にした長煙管を振り冠つて龍雄少年の面上をキツと睨んだ。

『僕を打つてお心が解けるなら望外の仕合せです、どうぞ御遠慮無くお打ち下さい』

龍雄は血色の好い顏に快心の笑を浮かべ、義母の前へ身を摺り寄せて身動きもせや、鯉、爼上にあつて三十六鱗、尾鰭も動かさぬ氣慨を示した。

『義母に向つて……』スツクと起ち上つた艶子は、龍雄の肩先きを摑むと、振り上げた煙管の鞭を手痛く加へやうとした。

『母ァ樣お待ち遊ばして』

其の手許に縋り付いた操子は、義母の面を仰いで涙を流し。

『龍雄の悪いところは私からお詫をします、どうぞ御勘辨遊ばして下さい』

操子が一生懸命になつて義母の許しを乞ふと、姉弟の面をグツと睨め下した艶子夫人は、

『姉弟二人が馴れ合つて私を馬鹿になさるのね』

操子の手先を搔き退けた艶子夫人が、アワヤ龍雄の面上を望んで長煙管を打ち下さうとした時、

『奥樣、原宿の御前樣が入らつしやいました』と、一人の女中が知らせに來た。

『あら左樣かい』

夫れと聴くと、手にした長煙管を其處に投げ捨てた夫人は、いそいそとして此の部屋を出て行つた不遇の姉弟は互ひの顏を見合せて長い嘆聲を洩した。

襖の隙で打つた頭部の痛み、夫れを堪へて起き上つた龍雄は、姉に代つて詫るのであつた。

『龍雄さん、お前さんの出る幕ではありませんから彼方へ行つていらつしやい』

龍雄の詫などには耳を貸さぬ艶子夫人は、冷やゝかなる笑を浮べて再び長煙管を手に執つた。

『でもお義母さま、そんな物でお打ちになつて負傷でもすると、婦人とは取り分け大切な顏面へ創痕でも殘しては取り返しが附きませんから、打つてお心が濟むなら姉さんの代りに僕をお打ちなすつて下さい』

身を投げ出して姉を庇ふ龍雄は數へ年で十六の春を迎へた少年であるが、天下の源八と謳はれた先代の血を享け、身を殺しても仁に赴くと云ふ氣概のある少年であつた。

『おや嘴が若い癖に生意氣なことを仰しやるわね』と、云つて傍にニヤく笑つて居る松川執事と顏を見合せた。

▲呉服 ▲京染 ▲洗張 京城本町三丁目 志らぎ屋 電長三〇六八

◎西洋で禁止の靴 日本の女學生 得意で穿いてる

文部省では目下全國の女學校から體育調査の報告を集めて研究して居るが其中にも殊に注意すべき事は近時都會の女學生の服裝が日一日と華美に流れて袴でも着物でも地質を見せるやうな物が流行してる傾向がある、當局は甚だしき事として更に

◇悪い傾向 は踵の小さい靴を穿くことを得意とする傾向のある事です是に於て普通學務課の衛生係員は曰く『近頃女學生仲間に踵の小さい、内に入り込んだ夜靴を穿いてる者を見受けるが、彼れは身體に非常に悪く身體の安定を取る爲め爪先で歩くやうになり、更に其靴の巾が狹い爲め足が思ふやうに發達しない、元來あの細い型の靴は英國邊では夜會や散歩にだけに穿くものであつて

◇女學生に は禁じられてある、また獨逸では女學生は勿論一般婦人にも禁じようとして問題になつた位である。之を日本の女學生が眞似をすることは甚だ遺憾に堪へぬ、靴許りでなく近頃女學生の着物の長くなつて俳優の子供のやうになり自由な活動が出來なくなる事は分かつて居ります。是は女學校の教育上に於て實に寒心に堪へぬ事です(東京)

◎子供の健康と 郊外の散歩 出來るたけ每日連て行く事

一歩踏み出すと縱橫に敷かれた軌道には間斷なく電車が走り自動車が疾驅し人力車、自轉車は

△飛び交し ます、都會の生活は牛馬の目を拔く位ではなく少しく油斷すると命が危い譯ですかういふ都會に住む人の子弟は本當に氣の毒なものです屋外で運動せやうとしても警官が注意をして中止させられます、運動を街路で中止する警官が子供に向つて多大の同情を持つて居て『子供に自由を與へると危險が伴ない制止すれば子供の

△活動を妨 げる如何かして都會人の爲めに廣い大きい公園を與へて欲しい』と語つて居られます、市の公園係りでも『何とかして公園を一つでも多く造りたいと心を碎いて居るが困難なのは地所のないことだ』といつて居られます當局は後の事として都會人の健康の爲め活動的の子供を滿足させる爲めお子樣を持たれる兩親方は特に

△子供の爲 めに一週に一度なり又は二度なり時間を割いて郊外の延びやかな空氣のよい地に散策を試みて子供を健康にさせる樣そしてその間に自然界の智識を授けられる樣に是非仕たいものです(東京)

◎學校組合會議

京城學校組合會議は十八日午後二時[illegible]

支辨とする私立女子技藝學校の補助金を廳庫より支辨せられたき旨の建議案が提出されたるも反對者ある以上は一時撤回すべしと注意し[illegible]其書意の動[illegible]は滿場一致の賛成あるを要す[illegible]

東京株式

[illegible]

大阪株式特電

[illegible]

大阪三品

[illegible]

下關期米特電

[illegible]

日報柳壇 劍花坊選

下女

可愛ゆさ後妻に成る下女の臀 烏石

下女の手を握れば何を[illegible] 同

行李を解けば下女の下心 同

[illegible]下女に怒る 艇柳坊

生木裂かれての[illegible]下女 同

所か膳につき[illegible] 高客

君で[illegible]立てる 同

美しい下女買ひ[illegible] 輝華

女房[illegible]美しくない女房 同 鐸庵

上京中の處本日歸院從前の通り診療從事致候 京城明治町一丁目 胃腸病院 佐々木杏造

日報俳壇

支那人と雲雀 京城 青村

○ 支那人が雲雀啼かせる城壁の跡

芽を吹出した街路樹に子供がゆり

小さ字の英語を拾ひ讀む丘の眞晝

一つく數學の問題を解く春夜

あき家の庭に子供の聲の喧い眞晝

○ 六城 松本輝華

ひとり行くに潮が春陽に光り居る

松並木を控へて鮮人や門の木芽

荒の庭に來鳴ける早や朝なり

夜店の領分

▲新顔は盛んに突輸が大流行ですが京城だけは一向振ひません論を好む人は展覧會でも開いてはどうですか京城には日本畫家が何人程居りますか(美生)▲京城の[illegible]諸君に申す此頃南大門線と黄金町線の電車は[illegible]有樣では會社に於いて良き改善を施げられんは必定なり宜しく取締方を望む(某生)▲阿呆女よ御親の[illegible]七の御布想ではちと恐れ入りますが[illegible]必ず奥女中として[illegible]し月給は官吏同樣[illegible]遇致します(懸頤生)▲阿呆女よ人は必ずしも容貌醜しとて落膽すべきものに非らず當今は顏よりも却て[illegible]る頭腦の質よりも却て[illegible]たる現代式獨逸美人は[illegible]迎せらるゝ傾向であります[illegible]ふして御辛棒肝要(懸頤生)▲小生[illegible]

[illegible]

新刊紹介

▲實業之世界(四月號) 人道問題の徹底的解決(河津博士)…(定價廿五錢發行所東京麹町區有樂町一の四其社)

▲雄辯(四月號) …(定價五十錢)發行所 東京小石川區…

▲發明世界(四月號) 定價五錢發行所 東京市下谷茅町二の五其社

▲ミツワ文庫(四月號) 定價十錢發行所 東京市日本橋區橘町四の一五其發行所

▲拓殖新報(四月號) 定價廿五錢發行所 東京芝區南佐久間町一の三其社

▲ローマ字(四月號) 定價十五錢發行所 東京麹町區有樂町一の三ローマ字ひろめ會

▲星製藥社報(四月號) 東京京橋區南傳馬町三星製藥會社發行

▲大日本私立衛生會雜誌(三七號) 定價廿十錢發行所 東京麹町區大手町一其會

▲水産界(四月號) 定價廿五錢發行所 東京市赤坂區溜池一其會

▲教育時報(四月號) 定價十二錢發行所 東京市麹町區飯田町四開發社

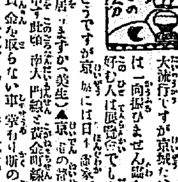

演説！演説

□如何なる素人も立派にやれる實用演説

近來各地雄辯熱は非常に盛也然るに平素多辯に似ず壇上に失敗者多し之れ十分の修練なき爲め本書は最新發行の演説集で[illegible]

外國！用例 演説の資料の各種演題數十種[illegible] 東京赤坂日本青年通信社 振替東京三四九壹武

家傳 らい病藥 顏うだけ病に[illegible]特効ある靈藥 本家 石井佐兵衛

京日案内

◎三越御話の安物あり ◎任電話へ光化門通坂本電一四五七 ◎古本熱心高價買入 ◎是非御試買を乞ふ 電話二一九五番 ▲本町二丁目 鮮書堂 ▲御報參上

月收ノ御方へ 融通 諸公債株券借權證書 京城大和町三ノ三 起木屋

簿記係採用 年齢廿歳以上希望者は自筆履歴書携帯本人來談ありたし 京城南米倉町 齋藤出張店

貳ボンドレール 新品四千 中古八百 京城米倉町

千尺及び八角鋼各種…至急賣却致候希望者來談あれ 京城義州通一丁目九一 近藤銀助 電話八三三五

倉庫地賣却 上村石炭商 電話一八四五番 秋葉

恩給立替 金は確實御迎へ致します地方は規定書送ます 電話三〇五番 京城府茶屋町 西村商會

ゴム玩具大賣出 定價表御入用の方へは無料郵送 京城太平通二 太陽ゴム商會 電話二六〇六

ほねつぎ 一切の治療御依頼に應ず 明治町 柔術道場

外交社員招聘 優良希望者は履歴書持參午前中來店 京城黄金町一ノ八五 帝國生命保險株式會社京城支店

調劑見習生入用 男女不問

外事社員招聘 大同生命保險株式會社京城支部

事務員採用 高等小學卒業の者 京城旭町二丁目 商業興信所

購買入札 地税臺帳用紙七萬枚外十點 右購買ス詳細ハ四月二十一日以後ノ朝鮮總督府官報ヲ見ヨ 朝鮮總督府

鍼灸 本町三丁目 藤井百太郎 濟生堂

◎懸賞 附破天荒の平和記念 東京市京橋區木挽町 南文館

◎五月幟 諸染物類 京染悉皆 洗張湯のし 京城岡崎町七十番地 清水堂染工場 電話五百十番

內科 胃腸病 京城本町一丁目 石川醫院 電話一二七 一三九

大正館へ 日曜の行樂は何處？ 最も人氣ある 春宵絶好の娛樂！ ◎人情活劇 燈臺守 大雄篇 ◎舊劇 白石噺孝女仇討 全五巻

新派 アワレナ・イモウト 見よ！見よ！＝コガネカンの

BLENOLIN
淋疾内用新劑 ブレノリン
ドクトル松本需一郎先生の創案により製出したる本品は速に體内に吸收せられて尿に強烈なる殺菌防腐性を與へ兼て尿量增加の作用あり、而して胃腸障害其他の副作用なきを特色とす。
急性、慢性の淋疾、消渇、膀胱尿道加答兒に賞用せらる。宇野博士、緒方博士、櫻根博士は本劑に對する治驗報告を寄せられたり。文献贈呈す。
粉末及錠劑の二種あり。各有名藥舖にあり。
東京室町 三共株式會社

田中丸病院 京城西小門町一二番地 院長醫學士田中丸治平 副院長醫師上野和夫 電話八八五 (入院隨意) 普通病室隔離病室の設備あり

最新刊
八年教育年鑑
有らゆる物の常識
メンデリズム
新型ラケツト
教育問題の研究 吉田熊次
日本詩集
子供の聞きたかる話
京城本町一 大阪屋號書店

朝鮮總督府職員錄 定價九十參錢 送料拾貳錢

人間の體質は樹の木目の如な物である 血液を增し、細胞を充實緻密にし長壽を保しめる…… 植物製強壯劑 大木五臟圓

からだをつよくする 大木五臟圓 東京日本橋區 大阪 大木合名會社

皮黴科 肛門科 佐藤病院 京城明治町二丁目 電話一七一三番